Previsioni del tempo: possibili temporali (pag. 2)

ultima edizione

Anno 103 Numero 187

sabato 14 domenica 15 agosto 1971

CORSI DI RECUPERO ANNI STUDIO PER MEDIE - RAGIONIERI PERITI - GEOMETRI
ISTITUTO PADANO
10126 TORINO - VIA NIZZA 187
TELEF. 657.013 - 659.697

STAMPA SERA

PERITI INDUSTRIALI
CORSI ACCELERATI
dalle Idoneità al Diploma
ISTITUTO PADANO
10126 TORINO - VIA NIZZA 187
TELEF. 657.013 - 659.697

Lire 90 (arretrati L. 180) - (Sped. in abb. post. Gr. 1/70) - Abbonamenti Italia (c.c.p. 2/1360): anno L. 33.700, sem. 17.400, trim. 9500 - Amm. e Red.: 10126 Torino, via Marenco 32 - Centr. telef. aut. 69.60 - Telex 21.121 - Estero: Austria sc. 7; Francia fr. 1,70; Libia: Tripoli pia. 9, Lunedì pty. 11; Svizzera frs. 0,90 - Inserzioni: Azienda Pubblicitaria Ricalle S.p.A. - 10126 Torino, via Marenco 32, tel. 69.063 - 10100 Torino, via Roma 80, tel. 656.865 - 20124 Milano, via Pirelli 30/32, tel. 62.40 - 00187 Roma, via del Tritone 61/II, tel. 679.9346 - 16122 Genova, via L. Vernazza 15, tel. 582.735 - Pubblicità commerciale L. 200 il mm (Ediz. antim. 800 il mm) - Postalmo data rigore numero 20 % - Occasionali L. 250 il mm (Ediz. antim. 800 il mm) - Necrologi L. 200 per parola (Ediz. antim. 700, grassetti il doppio) - Echi L. 400 (Ediz. antim. 1600) - Economici: vedi rubriche

IL TORINO AD AOSTA *(pag. 10)*

Toschi il più atteso oggi nella prima amichevole

JUVENTUS CONTRO JUVENTUS *(pag. 10)*

Domani a Villar inizia la caccia al gol

LA FUGA DI DEL SOL *(pag. 10)*

Lo spagnolo e Amarildo abbandonano la Roma

LA NATO DA MALTA A NAPOLI DOPO IL RICATTO DI DOM MINTOFF

Annunciato il prossimo trasferimento del comando dell'alleanza - Serrate trattative per l'affitto della base all'Inghilterra

nostro servizio

Bruxelles, sabato sera.

Mintoff ha vinto la sua battaglia: la Nato si è rassegnata a trasferire il suo quartier generale da Malta. Probabilmente il comando sarà portato a Napoli

ma manca una conferma ufficiale. Il quartier generale delle forze navali dell'alleanza atlantica era stato installato nell'isola nel 1952, quando Malta non era ancora indipendente dall'Inghilterra. Il primo gesto di Mintoff, dopo la sua elezione, era stata la clamorosa espulsione dall'isola dell'amm. Gino Birindelli.

Intanto le trattative tra Londra, la Nato e il governo maltese del laburista Dom Mintoff per il nuovo «canone d'affitto» della base navale sono giunte a un punto molto delicato. Malta aveva ricevuto finora 11,5 milioni di sterline all'anno dall'Inghilterra per l'affitto della base e per i piani di sviluppo economico dell'isola (che si basa essenzialmente sui cantieri navali). Secondo le ultime controfferte britanniche, Londra con l'aiuto degli Stati Uniti e degli altri alleati è disposta a pagare 12 milioni di sterline annue di affitto e 8,4 milioni per gli aiuti economici. La cifra offerta dall'Inghilterra è meno della metà di quella richiesta dal premier Mintoff. Fino a ieri sera non c'era stata alcuna reazione ufficiale da parte maltese alle ultime proposte di Londra ma si ritiene che la risposta ufficiale sarà fornita da Mintoff lunedì prossimo, in un discorso al Parlamento.

Prima del giugno scorso, quando si sono svolte le elezioni che hanno dato la vittoria per un seggio al partito laborista, l'Inghilterra aveva il diritto di sosta sulle navi che entravano nei porti dell'isola. Ma ora Malta ha cacciato le unità degli Stati Uniti, alleati di Londra, e ha accolto in visita quelle della Libia, Paese con il quale l'Inghilterra non è proprio in ottimi rapporti. Ora gli Stati Uniti, la Gran Bretagna e gli altri Paesi dell'alleanza atlantica si stanno anche adattando all'idea di dividere in un prossimo futuro l'uso della base navale con le unità della marina libica.

L'annuncio ufficiale, diramato ieri sera dal Comando dell'alleanza atlantica a Bruxelles, spiega che la decisione è stata presa su richiesta del governo dell'isola, dopo che il primo ministro aveva annunciato la sua intenzione di voler mutare le relazioni esistenti tra il suo Paese e la Nato, della quale Malta non fa parte.

Le prime reazioni alla decisione della Nato sono prudenti. Un portavoce del Foreign Office a Londra ha dichiarato che «*l'annuncio non cambia nulla di quanto già abbiamo detto sulla questione*», ma è chiaro che la decisione della Nato potrebbe creare difficoltà alla proposta britannica per l'uso della base, considerata in certi ambienti dell'alleanza un «*affare privato*» di Londra. In realtà, in base all'ultima proposta britannica, l'accordo fino al 1976 con Malta dovrebbe permettere alle forze inglesi di stazionare sull'isola di «*contribuire al mantenimento degli interessi della sicurezza occidentale*».

Prudenti commenti si raccolgono anche negli ambienti di Washington. Il portavoce del Dipartimento di Stato Usa McCloskey ha ricordato che i rapporti tra Malta e la Nato vennero definiti nel 1965 con un accordo in base al quale ci sarebbero state consultazioni ogni volta che l'integrità nazionale, l'indipendenza politica o la sicurezza dell'isola fossero minacciate. McCloskey ha aggiunto che non c'è alcuno specifico accordo ad eccezione di questo, per cui Malta ha agito entro i termini stabiliti nel 1965.

Nei circoli dell'alleanza atlantica non si formulano riserve all'uso della base maltese da parte delle navi della Libia, con la quale il nuovo governo della Valletta ha stretti solidi legami. Un accordo con Mintoff servirebbe al leader libico Gheddafi per rafforzare le sue pretese alla «*leadership*» nel mondo arabo. Gheddafi, secondo alcune indiscrezioni, avrebbe offerto a Mintoff 80 milioni di dollari per l'affitto della base navale. Un diplomatico occidentale ha osservato che l'offerta di Londra e della Nato, anche se è più modesta, è almeno sicura: «*La Libia potrebbe offrire anche la Luna per un anno — ha detto — ma l'anno successivo tutto quello che Malta potrebbe ricevere sarebbe la testa del colonnello Gheddafi su un vassoio*».

Il pericolo maggiore per la Nato sarebbe rappresentato dalla cessione della base, o almeno della possibilità di fruire dei cantieri navali della Valletta, alla marina sovietica. Sarebbe la prima base di cui Mosca potrebbe disporre nel Mediterraneo.

In un'intervista alle *Izvestia*, il ministro dello Informazioni di Malta, Naudi, aveva dichiarato il mese scorso che «*l'obiettivo del nuovo governo è di liberarsi una volta per tutte del Comando Nato e delle basi militari inglesi sull'isola*». Il ministro aveva aggiunto che Malta voleva consolidare la sua neutralità.

Il quartier generale della Nato a Malta comprende 300 uomini. I responsabili dell'alleanza sono stati incaricati di trovare un'alternativa a Malta. E' già stata avanzata la proposta di scegliere Napoli per accogliere il quartier generale delle forze di scudo per l'Europa meridionale.

La paralisi di Ferragosto nelle città

L'esodo dalle città a Ferragosto è diventato ormai più d'una tradizione, quasi un obbligo. Ma le stazioni ferroviarie sono tutte deserte. Da Roma, da Milano, da tutti i grossi centri urbani si segnala la medesima situazione: strade vuote, negozi chiusi. La vita per i pochi rimasti diventa difficile. Nella foto: la stazione di Porta Nuova stamattina (A pag. 2 previsioni e informazioni sul tempo - A pag. 4 notizie utili per chi rimane a Torino)

RUBATI 10 MILIONI, RICUPERATI PER ORA SOLTANTO 7

Clamoroso furto alla "roulette,, stanotte al Casino di Sanremo

Quattro torinesi sono sotto interrogatorio al commissariato - Uno, improvvisamente, aveva dato in escandescenze gettando sul pavimento le «fiches» che erano sul tavolo - Alcuni clienti si sono lanciati sui gettoni - Pugilato con i «croupiers»

dal corrispondente

SANREMO, sabato sera.

Un audace furto è stato tentato stanotte al Casino di Sanremo: un giovane, verso le 4, ha approfittato di un momento di confusione attorno a un tavolo della «roulette» per allungare le mani su un mucchietto di «fiches» (una decina di milioni).

Il tentativo è stato compiuto, come già detto, in un momento di confusione, che la polizia, a quanto pare, pensa sia stato creato ad arte.

Ecco i fatti. Un giovane residente a Torino (via Saluzzo 32), Ignazio Cimino, 38 anni, di Termini Imerese (Palermo), giunto ieri a Sanremo con tre amici, è stato improvvisamente protagonista di una clamorosa chiassata nella sala comune della casa da gioco sanremese. Verso le 0,45, il Cimino, che era seduto al tavolo della «roulette» numero 18, si è alzato, si è messo ad urlare frasi sconnesse, poi ha tentato d'impossessarsi di un mucchio di «fiches» per un valore, come già detto, di 10 milioni di lire, che il «croupier» aveva appena «rastrellato». Ha arraffato alcuni gettoni, ma alcuni «croupiers» ed un ispettore di sala gli sono saltati addosso. Il Cimino allora ha lanciato in aria le «fiches» che aveva in mano ed ha gettato sul pavimento tutti i gettoni che erano sul tavolo verde.

Alcuni clienti — in sala, a quell'ora, era affollata — a questo punto si sono gettati sulle «fiches» (alcuno di un milione di lire l'una) ed hanno tentato di mettersele in tasca. In sala vi erano i tre amici del Cimino, tutti abitanti a Torino: Vittorio Boccirosso, 24 anni, fognino (via Fratelli Garrone 83), Carmelo Ferrone, 22 anni, catanese (via Silvio Pellico 2), Salvatore Ponente, 23 an-

(Continua in 4ª pagina)

Una bimba di 4 anni dà l'allarme

"Mio papà e mia sorella sono morti nell'auto,,

Il tragico episodio presso Roma - L'auto era caduta da una scarpata che la piccina ha risalito da sola

nostro servizio

ROMA, sabato sera.

(r. r.) Una bambina di 4 anni, trovata sanguinante sul ciglio della strada provinciale di Collalto Sabino tra Roma e Rieti, ha permesso di scoprire e ricostruire un drammatico incidente stradale. «Sono risalita dal burrone — ha detto ad un carabiniere che si è fermato per soccorrerla —. Già nella macchina ci sono papà e Stefania. Li ho chiamati ma non si muovono più».

La bimba, Antonietta Angelini, viaggiava su un'utilitaria con il padre Francesco Angelini, di 31 anni, vigile sottufficiale a Guidonia e la sorellina di 14 mesi. D'improvviso, l'auto del metronotte, per cause non ancora precisate, ha sbandato ed è volata in un burrone profondo varie decine di metri. Durante il volo, Antonietta è stata sbalzata fuori. Se non fosse stato per lei nessuno si sarebbe accorto dell'incidente almeno per molto tempo. La provinciale di Collalto Sabino è una strada scarsamente frequentata e poi la vettura precipitata era coperta da una folta vegetazione di arbusti. La piccola, benché ferita, ha avuto la forza di risalire sulla strada per la ripida scarpata; ha atteso un po', poi ha visto arrivare il camion.

Mentre la bimba veniva ricoverata all'ospedale di Tivoli in stato di «choc», i soccorritori scendevano nel burrone per raggiungere l'automezzo precipitato. I cadaveri del vigile e della sua bambina giacevano sfigurati tra i rottami.

Un monito per tutti

Questo tragico episodio deve rappresentare un terribile monito per tutti coloro che nelle prossime ore debbono intraprendere un viaggio in macchina. Chi guida non dimentichi che è responsabile non solo della sua sicurezza personale, ma anche delle persone che viaggiano con lui e di quante incontra sulla sua strada.

I controlli e la sorveglianza della polizia, mobilitata in questi giorni festivi per un lavoro sfibrante, non bastano a prevenire gli incidenti. Solo l'autodisciplina e il perseverante rispetto delle norme stradali possono se non eliminare del tutto, almeno contenere il numero degli incidenti. Purtroppo fin dalle prime ore di stamane si ha notizia di numerose sciagure. (Servizio pag. 11).

(Ansa-Associated Press)

in sintesi

La "purga,, di Kartum

BEIRUT — L'agenzia «Medio Oriente» annuncia che sedici ufficiali sudanesi sono stati «silurati» o messi a riposo dal generale Numeiri. Si tratta di quattro colonnelli e dodici capitani. Il provvedimento è in rapporto al fallito colpo di Stato filo-comunista del mese scorso.

Colloqui tra le due Coree

TOKIO — La Corea del Nord ha accettato oggi una proposta della Corea del Sud per colloqui fra i rappresentanti delle Croci Rosse dei due paesi per discutere la sorte delle famiglie coreane separate dalla guerra. E' il primo incontro fra i rappresentanti dei due Paesi.

Atollo in affitto

LONDRA — La «Royal Society» di Londra ha preso in affitto l'atollo di Aldabra, nell'Oceano Indiano, fino al 1985. Gli scienziati inglesi avranno a disposizione un'isola mai «disturbata» da esseri umani per studiarne l'ecologia.

Strenna di Ferragosto ai villeggianti e ai liguri

Da Sanremo a Marina di Massa senza uscire dall'autostrada

La Riviera di Ponente è più vicina a Torino e Milano con l'apertura, avvenuta a mezzanotte, del penultimo tronco autostradale tra Oneglia e Coldirodi - Mancano soltanto 6 chilometri (ultimati entro l'autunno) per completare il raccordo con Ventimiglia e la Costa Azzurra

dal corrispondente

Imperia, sabato sera.

Ferragosto 1971 ha riservato agli automobilisti della Riviera dei Fiori la strenna migliore: è l'apertura totale dell'Autostrada dei Fiori da Savona a Sanremo: entro la fine dell'anno (forse entro il prossimo mese di novembre) saranno aperti al traffico anche i sei chilometri che vanno da Sanremo-Coldirodi a Bordighera e sarà allora collegata la frontiera italo-francese con tutto il sistema autostradale italiano. I francesi, dal canto loro, prevedono d'arrivare con la loro autostrada da Parigi alla frontiera entro il 1974 e sarà così completato il grande anello che, attraverso il Brennero, si allaccia alle grandi autostrade tedesche (in via di collegamento attraverso il Tirolo).

L'inaugurazione dell'Autostrada dei Fiori avviene a cent'anni esatti dall'apertura, avvenuta nel 1871, della ferrovia della Liguria occidentale che spezzò l'isolamento della Riviera di Ponente. Grandi sforzi furono fatti allora, per vincere le difficoltà della natura ligure, e grandi sforzi sono stati fatti anche questa volta, di uomini e di mezzi.

A conti non ancora fatti interamente il costo dell'autostrada da Savona a Ventimiglia — 115 chilometri — supera i 250 miliardi di lire. Ciò significa oltre 2 miliardi e 200 milioni ogni chilometro, e 2 milioni e 200 mila lire per metro lineare. Un alto costo spiegato dal fatto che l'Autostrada dei Fiori corre per 32 chilometri in galleria (sono complessivamente 67), per 33 chilometri su 90 viadotti e soltanto per 53 chilometri, meno della metà, in sede naturale. In queste condizioni taluno ha proposto di chiamare l'autostrada «Autostrada tutta d'oro».

Il panorama di questi ultimi giorni è stato estremamente positivo: sono stati aperti al traffico, nei giorni scorsi, gli svincoli di Pietra Ligure, Spotorno, Albenga ed Andora. Stanotte, con un solo balzo di 33 chilometri, l'autostrada è giunta da Imperia-Oneglia a Sanremo-Coldirodi: non è stato aperto al traffico, come era previsto, fino ad alcuni giorni or sono, il casello d'Imperia-Porto Maurizio, perché non sono ancora complete le opere di svincolo: si spera di poterlo fare nei prossimi giorni. La inaugurazione è avvenuta con una semplice cerimonia che, verso le 23, ha visto riuniti i tecnici, le maestranze e qualche invitato. Subito dopo, a mezzanotte ed un minuto, per evitare una partenza sotto il segno del venerdì 13, è cominciata la grande corsa degli automobilisti «finalmente liberi» dalle mille pastoie della Via Aurelia.

Tutte le comunità della Riviera s'attendono grossi vantaggi da questa apertura, anche se vi è chi teme che, passando per l'«alto», gli automobilisti possano essere indotti a dimenticarsi del paesi della Riviera che non hanno un loro richiamo automobilistico. Si osserva che, eventualmente, dovrà cambiare la psicologia e il trattamento degli ospiti, per induriti a scegliere: finora, in molti casi, si è troppo «caricato» sui turisti in transito, senza curarsi di quelli in sosta. E' ovvio che, per la Riviera, molto del «passo» di francesi e spagnoli, soprattutto, ma anche di inglesi, diretti alle altre località italiane, è ormai perso o quanto meno ridotto.

Attualmente il viaggio da Torino, o da Milano, ad Alassio, Imperia Sanremo e la frontiera è diventato più agevole. A Sanremo, fra l'altro, dove si nutrono preoccupazioni per l'insufficienza di via Padre Semeria sulla quale l'Autostrada dei Fiori sbocca, potranno ora entrare gli automezzi pesanti fino a 140 quintali. Ad Oneglia potranno entrare gli automezzi pesanti di qualsiasi tipo e portata: ciò dovrebbe significare che le difficoltà che attualmente «bloccano» spesso Capo Berta e gli abitati di Imperia, Diano Marina, Laigueglia e Alassio dovrebbero essere eliminate. Dovrebbe diventare soltanto un ricordo il tempo record di circa 40 minuti attualmente occorrenti per andare da Imperia a Diano Marina distanti fra di loro appena tre chilometri.

Per quanto somma di benefici i ponentini, che si sono finora sentiti come avulsi dal resto dell'Italia motorizzata si vedono finalmente emancipati. Da Ventimiglia alla Spezia correva, fino a qualche anno fa, una barriera di tempo e di spazio che sembrava incommensurabile: da questa notte anche i ponentini hanno cominciato a sentirsi più «liguri» ed uniti di quanto non lo fossero finora.

Bruno Viano

Operazione d'emergenza per il mulatto di 49 anni con cuore e polmoni nuovi

CITTA' DEL CAPO, sabato sera.

Adrian Herbert, mulatto di 49 anni, sottoposto il 25 luglio dal prof. Barnard a un trapianto di cuore e polmoni, ha subito la notte scorsa la terza operazione di emergenza.

L'operazione ha avuto lo scopo di ovviare ad una perdita di aria riscontrata nei bronchi destri. Il bollettino dell'ospedale Groote Schur informa che le condizioni di Herbert sono soddisfacenti.

Il paziente fu sottoposto a tracheotomia il 28 luglio, in seguito a difficoltà respiratorie e il 2 agosto fu effettuato un secondo intervento, per ovviare ad una perdita riscontrata nella trachea.

(Associated Press)

Il figlio di Alida Valli

Carlo De Mejo: «Sì, amo Taryn» (Da «Gente»)

Sulla nuova autostrada alpina

20 mila auto al giorno al passo del Brennero

Quasi tutte dirette alle spiagge adriatiche - «Tutto esaurito» in montagna: affittati nell'Alto Adige anche baite e «masi»

dal corrispondente

Bolzano, sabato sera.

Traffico turistico eccezionale sulle strade della regione Trentino-Alto Adige. In questi giorni, alla vigilia del Ferragosto, 20 mila vetture transitano, quotidianamente, nei due sensi al casello di Bolzano dell'autostrada del Brennero, ieri aperta al traffico fino in Emilia.

Al Passo del Brennero, dal primo al 10 agosto sono entrate in Italia circa 500 mila persone, in gran parte tedeschi. Nel mese di luglio, dai quattro posti di confine dell'Alto Adige (Brennero, Resia, San Candido e Tubre) sono transitate, dirette al Sud, 1.633.000 persone e 1 milione 300.000 sono state registrate in uscita.

Al Brennero, dal primo gennaio al 10 agosto, il movimento complessivo nei due sensi, sulla strada statale, sull'autostrada e per ferrovia è stato di 9.772.000 persone. La fiumana di auto proveniente dal Nord, in seguito all'apertura dell'autostrada dal confine a Chiusa e poi da Bolzano fino a Reggiolo, può transitare in eccellenti condizioni di sicurezza e a velocità elevata rispetto al passato.

La grande maggioranza dei turisti stranieri è diretta alle spiagge dell'Adriatico e del Tirreno, ma una buona parte si trattiene anche nei centri di soggiorno alpini della regione, che quest'estate registrano il «tutto esaurito» in Val Gardena, in Pusteria, in Val d'Adige e in Val Venosta. C'è sovraffollamento anche negli alberghi e nelle pensioni dei fondovalle, nei piccoli centri come a Bolzano, Merano, Bressanone, Vipiteno e Brunico.

In Valle Pusteria molti turisti che non avevano prenotato in alberghi hanno dovuto sistemarsi in baite di montagna e nei caratteristici «masi» contadini. Altri hanno dovuto accontentarsi di soggiornare in tende. Tutto esaurito, dunque, anche nelle baite e nei rifugi di alta montagna.

Questo *boom* riguarda, però, soltanto il periodo delle grandi ferie. Nei mesi scorsi, la situazione turistica in provincia di Bolzano non è stata buona. In giugno gli arrivi e le presenze rispetto allo stesso periodo dell'anno precedente hanno segnato aumenti rispettivamente del 10 e del 30 per cento, ma in luglio si era andati al disotto. Complessivamente, nei primi sei mesi dell'anno, sia per le presenze che per gli arrivi è stato registrato un regresso del 5 per cento rispetto al 1970.

e. p.

Coperto al mare e ai monti

Ultimo esodo sotto le nubi

Verbania, sabato sera.

L'alternarsi di schiarite ed annuvolamenti, con qualche temporale, non ha per ora influito sul movimento turistico che continua intenso sia nella fascia rivierasca che in montagna. Lunghe code ai valichi di confine, anche per il rientro di migliaia di stranieri, soprattutto campeggiatori, giunti al termine delle loro vacanze. Numerose le manifestazioni di Ferragosto in programma nei vari centri rivieraschi. Il Centro meteorologico di Locarno Monti prevede per questi tre giorni un alternarsi di sole ed annuvolamenti con temporali.

Aosta, sabato sera.

Tempo incerto alla vigilia di Ferragosto in Val d'Aosta, con cielo in prevalenza nuvoloso. Comunque, il cielo è terso e la visibilità ottima sui massicci alpini: la coltre di nubi ristagna infatti attorno ai duemila metri. Temperature alle ore otto: 0° a Plateau Rosa, +2° al rifugio Torino, 11° a Cervinia, 14° a Courmayeur, 20° ad Aosta.

Susa, sabato sera.

Su tutta la Valle di Susa, il cielo è coperto e i monti sono avvolti dalla foschia. Alle 8, il termometro a Susa segnava 12 gradi. Nei centri turistici dell'alta Valle — Oulx, Cesana, Sauze d'Oulx, Bardonecchia, Claviere — si registra il tutto esaurito e oggi, per i ritardatari, è quasi impossibile trovare un posto negli alberghi e nelle pensioni.

Cuneo, sabato sera.

Temperatura ancora in aumento stamane nel Cuneese (21,5° alle 8 nel capoluogo) anche se il cielo si presenta coperto da spesse nubi e foschie, attraverso le quali si intravedono comunque spiragli di sole. Nelle vallate alpine, frattanto, sono arrivati anche i turisti di Ferragosto. Alberghi, pensioni ed alloggi (soprattutto le vecchie case-coloniche adattate) sono gremiti come mai in passato. Numerosi anche i campeggi e le tende isolate. Fra le vallate preferite dal campeggiatori, in testa a tutte c'è la Valle Gesso.

Alba, sabato sera.

Cielo parzialmente coperto stamane sull'albese. Alle 8 il termometro segnava ad Alba 20 gradi. Si sente nell'aria parecchia umidità.

Asti, sabato sera.

Su tutto il territorio astigiano il cielo è completamente sereno. Nel capoluogo alle sette la temperatura era di 18 gradi; massima di ieri: 29.

Alessandria, sabato sera.

Bel tempo stamane su tutto il territorio della provincia di Alessandria: cielo sereno e temperatura oscillante attorno ai 20 gradi. Intenso il traffico lungo tutte le arterie della provincia per l'afflusso dei turisti del Ferragosto verso le località collinari del basso e dell'alto Monferrato.

Voghera, sabato sera.

Nell'Oltrepò vogherese il tempo si mantiene splendido. Stamane il cielo era sereno e spirava una leggera brezza. La temperatura è sempre su livelli alti: alle 8 il termometro segnava 22 gradi; la massima di ieri è stata di 31 gradi.

Novi Ligure, sabato sera.

Cielo sereno e temperatura in aumento nella zona di Novi Ligure. Il termometro nel pomeriggio di ieri ha raggiunto i 32 gradi; stamane alle 7,30 segnava 23.

Ovada, sabato sera.

Continua anche ieri sulle strade dell'Ovadese e in particolare sulla statale 456 del Turchino l'esodo di Ferragosto. Il traffico è piuttosto intenso ma si svolge senza difficoltà. Il tempo si mantiene al bello. Ieri la massima è stata di 32°. Stamane alle sette il termometro era a 21°. C'è comunque avvisaglia di nuvole e si teme un cambiamento delle condizioni atmosferiche per Ferragosto.

Savona, sabato sera.

Per non smentire la tradizione che vuole il Ferragosto «bagnato», oggi nella Riviera di Ponente il cielo è quasi completamente coperto di nubi e si teme che da un momento all'altro possa piovere. Fa egualmente caldo: stamane, infatti, il termometro segnava 28 gradi.

Poco traffico su tutte le arterie. I ritardatari arriveranno nel pomeriggio per aggiungersi alle centinaia di migliaia di turisti che affollano la nostra Riviera. Gli albergatori però continuano a sostenere che «ci sono ancora posti disponibili».

Sanremo, sabato sera.

Sulla Riviera dei Fiori il tempo è incerto, con annuvolamenti sparsi, in prevalenza verso la Montagna. Il mare è calmo e la temperatura alle ore 8 era di 21 gradi.

Le previsioni del tempo

Sull'Italia del Nord minaccia di temporali

ROMA, sabato sera.

L'Aeronautica ha comunicato stamane le previsioni del tempo sull'Italia valevoli fino alla mezzanotte di oggi:

«Al Nord poco nuvoloso con tendenza ad aumento della nuvolosità dalla tarda mattinata con locali precipitazioni. Su tutte le altre regioni sereno o poco nuvoloso. Foschie durante le ore notturne nelle valli e lungo i litorali. Temperatura: in lieve aumento».

Altro smacco per Linda Christian la figlia ama un attore capellone

E' Carlo De Mejo, figlio di Alida Valli, ancora poco conosciuto - L'attrice americana aveva già cercato di contrastare le nozze di Romina con l'ex pizzaiolo e imbianchino Al Bano

Voleva per Taryn un miliardario di gran nome e sangue blu

nostro servizio

Roma, sabato sera.

Linda Christian fu un diavolo per capello. In vacanza a Marbella, in Spagna, con il suo fusto di turno, l'ex attrice ed ex moglie di Tyrone Power ha appreso con «terrore» la notizia che i rotocalchi italiani hanno diffuso in questi giorni: sua figlia Taryn, la più piccola, diciott'anni appena compiuti, sarebbe segretamente (e perdutamente) innamorata di Carlo De Mejo, il figlio ventiticinquenne di Alida Valli, attore alle prime armi e capellone. «Passi per Romina — ha detto stizzita la bella Linda ad un gruppo di amici — ma Taryn, questo scherzo non deve proprio farmelo».

Perché mai cotanta collera? Perché, lo sanno tutti, la quarantaseienne attrice, oca giuliva degli Anni Cinquanta, ha un debole che la fa impazzire: lui che è stato la moglie del grande Power e di Edmund Purdom, lei che si è fatta notare al fianco dei rappresentanti della jet society di tutto il mondo, vuole ad ogni costo che almeno una delle sue due figlie sposi un miliardario di gran nome, meglio se di sangue blu. Romina, la maggiore, l'ha già tradita sposando la sua vita ad Al Bano, il piccolo meridionale che ha fatto il muratore, l'imbianchino, il pizzaiolo e che ha trovato chissà come la fortuna con le canzoni. Ora Taryn minaccia di compiere una scelta simile, andandosi ad innamorare di un giovane italiano che non è certo miliardario, non ha un gran nome e non è di sangue blu.

Romina, moglie di Al Bano, con la figlioletta e la sorella Taryn di 18 anni («Gente»)

Già per Romina — si è detto — Linda se l'era presa a morte ed aveva contrastato fino all'ultimo le nozze. Non aveva neppure esitato a spingere la figlia adolescente sul set di film osés, pur di vederla lanciata nel mondo del cinema, e in grado di prendersi un ben diverso marito. Ma il 26 luglio dell'anno scorso, nell'umile chiesetta parrocchiale di Cellino San Marco, un paese sperduto nelle Puglie, Romina andò sposa ad Al Bano, arrivando all'altare al braccio del suocero contadino Carmelo. La supersofisticata Linda represse il disgusto, seppe anche commuoversi. Solo alla fine della cerimonia le sfuggì una frase di rimpianto: d'altronde c'era un figlio in arrivo e dovette fare buon viso a cattiva sorte.

Ma per Taryn, perbacco, agli occhi di Linda non c'è nessun motivo di compiere una scelta del genere. Stavolta comunque, memore dell'esperienza passata, non ha voluto prendere di petto la situazione. Dopo averla mostrata incollerita con gli amici, ha preso in disparte Taryn (che è in vacanza con lei) e le ha fatto un discorso pacato e accattivante, indicandole astutamente la mèta a cui, con la sua bellezza di ragazzina «pulita», può ambire.

I discorsi dei genitori però, a diciotto anni, rischiano di rimanere inascoltati. Tanto più che si parla di un amore travolgente tra Carlo e Taryn, che nemmeno la lontananza è riuscita a cancellare. I due (che si conoscevano da piccoli e giocavano sulla spiaggia insieme) si sono rivisti in occasione del debutto romano di Hair, in cui il De Mejo si esibiva nudo al pari degli altri attori. Taryn, ragazzina «pulita», è andata a vederlo per otto volte, intrattenendosi a lungo con Carlo nel camerino prima e dopo lo spettacolo. Sono usciti anche qualche sera a cena insieme.

Poi hanno dovuto lasciarsi. Lei è tornata in collegio in Svizzera, lui ha iniziato la tournée in Italia. Ma l'amore è proseguito per lettera, sempre più appassionato, finché — come poteva succedere altrimenti? — è finito sui rotocalchi. Al Bano — il cui fratello è stato, pare, sentimentalmente legato a Taryn — si è affrettato a smentire, ma Carlo De Mejo ha invece confermato ogni particolare: «Ci siamo scritti tante lettere — ha detto con tono estatico il giovane e prestante attore — interi romanzi, parlando del mio lavoro, dei suoi studi e di noi. Il collegio non le piace troppo, lo studio è troppo pesante e la libertà troppo poca. Ma tra due anni smetterà e farà l'attrice. Ci riuscirà perché è molto bella, più bella di Romina, intelligente, ed ha una volontà di ferro». I progetti concreti tra i due sono però ancora lontani: «Il nostro amore epistolare è stato così bello che tutti e due temiamo di aver perso una visione realistica delle cose. Adesso dobbiamo rivederci e decideremo».

Ma sul loro «cammino verso la felicità» incombe l'ombra di Linda Christian, per nulla disposta a rinunciare al miliardario di gran nome e sangue blu.

c. s.

Dalla polizia a Padova

Trovati in un'auto due chili di hashish

Padova, sabato sera.

(s.b.) La polizia di Padova ha sequestrato in piano centro un chilogrammo e 500 grammi di hashish che due persone, per il momento non ancora identificate, tenevano a bordo di una «Ford Capri 1700 GT» con targa tedesca.

Da alcuni giorni la polizia era a conoscenza di un traffico di stupefacenti a Padova. Questa mattina una pattuglia si è appostata in via Codalunga, dove era previsto l'arrivo dei tedeschi. L'auto è giunta e da essa sono scese due persone che, dopo averla parcheggiata nei pressi di un bar, hanno iniziato davanti a una tabaccheria. Poco dopo uno dei due è ritornato verso l'auto, trasportando un pacco di plastica che deponeva nel portabagagli. Gli agenti intervenivano, ma i due riuscivano a fuggire.

Dopo aver proseguito nell'appostamento, nella speranza che qualcuno tentasse di recuperare l'auto, gli agenti hanno desistito e hanno poi trasferito nella caserma la «Ford», nel cui portabagagli rinvenivano il pacco contenente 31 tavolette di hashish. L'auto è risultata intestata alla cittadina tedesca Elica Rippert, di Francoforte.

«Salta» un laboratorio per fuochi artificiali: un morto e un ferito

BARI, sabato sera.

(a. c.) **Una fabbrica di fuochi artificiali è saltata in aria ieri sera nel Salento, probabilmente a causa di autocombustione: un morto e un ferito grave.**

La disgrazia è avvenuta in una casupola adibita a laboratorio, lungo la provinciale Matino-Collepasso. La vittima, Mario Ferilli, aveva 48 anni e abitava a Casarano con la moglie e tre figli, tutti in tenera età. E' deceduto all'istante. Gravemente ferito è rimasto il cinquantanovenne Fiorentino Greco, il proprietario del laboratorio, sposato e padre di 6 figli. La prognosi è riservata.

I due stavano preparando i fuochi per le feste patronali dell'Assunta, ad Alezio (un paesino del Leccese), e di Sant'Oronzo, a Lecce. Le polveri piriche, sparse un po' dappertutto nella casupola, hanno preso fuoco e sono esplose.

Quando sono giunti i soccorritori, per il Ferilli non c'era nulla da fare; il Greco è stato estratto dalle macerie e trasportato all'ospedale.

Devastato da ubriachi un night a Crotone

CATANZARO, sab. sera.

Quattro giovani, non ancora identificati, hanno messo a soqquadro un locale notturno di Crotone causando al proprietario, Rodolfo Pisani, danni per oltre mezzo milione. Entrati nel ritrovo completamente ubriachi, gli indesiderati clienti, hanno cominciato ad urlare e protestare.

Uno dei quattro ha poi alzato un tavolo e lo ha sbattuto sul pavimento ed i compagni lo hanno imitato facendo altrettanto con gli altri tavoli, con le sedie le bottiglie e con quanto avevano a portata di mano.

DICK TRACY E LA SIGNORA DIPINTA

RIASSUNTO — La signora Dipinta, una misteriosa donna proprietaria di un night elegantissimo, è stata assassinata nel suo locale. Dick Tracy è sulle tracce del colpevole, individuato da molti elementi, ma incontra difficoltà di ogni genere. Alla fine un aiuto insperato gli verrà da suo figlio.

(Copyright «Chicago Tribune» e «Stampa Sera»)

10 — (continua)

un roller

... ed è subito vacanza

Proprio così: potrete subito partire per una lieta e libera vacanza nel giro di poche ore, immediatamente dopo aver preso la vostra decisione.
Perché la Roller ha messo a disposizione presso le proprie filiali un certo numero di caravan di vari modelli, a consegna immediata.
Ma c'è di più: oltre alle eccezionali facilitazioni di acquisto previsto per l'occasione, per questi roller sono già state effettuate le necessarie operazioni di immatricolazione. Non resta proprio che partire!

ROLLER FILIALE DI TORINO
LUNGODORA SIENA 8 TEL. 237118

donne confidenziale

oggi festeggiamo

S. Alfredo martire. S. Demetrio martire. S. Ezio. S. Marcello vescovo. S. Uraicino martire. S. Anastasia vedova.

OGGI sabato 14 agosto: Il Sole è sorto alle 6,25 e tramonta alle 19,35. La Luna si trova nel primo giorno dopo l'ultimo Quarto.

Souvenirs dal Nord

Numerosissimi sono gli oggetti di produzione scandinava che si è tentati di sceltare per la nostra casa e che si trovano attualmente anche in Italia nei più forniti negozi di arredamento. Una ragione di più, per chi ha intenzione di passare le vacanze sul Nord, di programmare qualche sostanzioso giro di compere: si potrà approfittare così di un prezzo meno alto e di una scelta estremamente più vasta.

Gli scandinavi, molto sensibili alle creazioni moderne, hanno dato uno slancio considerevole alle arti applicate: è nascere le loro abilità nell'utilizzare il legno, il metallo, il vetro e la ceramica con grande sicurezza, precisa senso estetico e rifiniture perfette. Non si sbaglierà quindi orientandosi tra i lampadari, i tappeti, i rinnovli, gli oggetti di paglia, l'argenteria e i servizi da tavola.

A Oslo, Copenaghen, Stoccolma si possono fare compere facili e piacevoli in numerose boutique. Una visita ai grandi magazzini basterà poi per scoprire un'infinità di piacevolissimi oggetti da tutti i prezzi. Tra questi, i souvenirs folcloristici: animali in paglia, cavalli in legno dipinto (Svezia), scatole di fiammiferi decorate (Norvegia) candelieri, bambole ecc.

Con un po' di fortuna e grossi mezzi, si potranno anche scovare presso qualche antiquario caratteristici mobili dipinti, intorniti con disegni freschissimi e appartenenti a quella celebre «pittura alla rosa» che fu inaugurata dai contadini di queste regioni verso il diciottesimo secolo. Un accenno a parte per i capi di vestiario: la scelta si allarga tra maglioni norvegesi, giacche di daino, pellicce sportive e da cocktail».

La Danimarca

E' il più vicino, il più ospitale dei paesi scandinavi e vi si trova un campionario quasi completo di ciò che si può acquistare in tutto il Nord. In primo luogo, evidentemente, gli oggetti in legno e metallo lavorato cui già si è accennato. E poi tutta una collezione pittoresca e originale di prodotti tipici del posto.

I tagli, insalatiere, piatti, taglieri, ciotole tutti in legno scuro e venato che prende col tempo una bella patina. In legno ancora, spazzole gadget, spirtiini tappi scolpiti o minuscole statuette di gran linea.

I vetri. Sono tentanti ma difficili da trasportare: vasi e boccali in vetro tridato, troppo sottile, bicchieri e bottiglie che, al minimo soffio, rischiano di arrivare in pezzi se non sono imballati con molta cura. D'altro canto, si trovano coppe in vetro colorato, solide, belle e che non guasta, a buon mercato.

Oreficeria. In questo campo è nata una nuova moda, quella del servizi in acciaio liscio di forme essenziali. Anche l'argenteria danese, in particolare quella di Georg Jensen, è di linea tersa e purissima.

I gioielli: e gli abiti. I primi sono molto divertenti e ideati per soddisfare le teorie della moderna pedagogia: saranno estremamente apprezzati da qualsiasi bambino di oggi. Per quanto riguarda i capi di vestiario, i più convincenti sono le giacche e i berretti in pelle di foca, oppure i mocassini e le borse.

Luisella Re

Le follie al Méditerranée

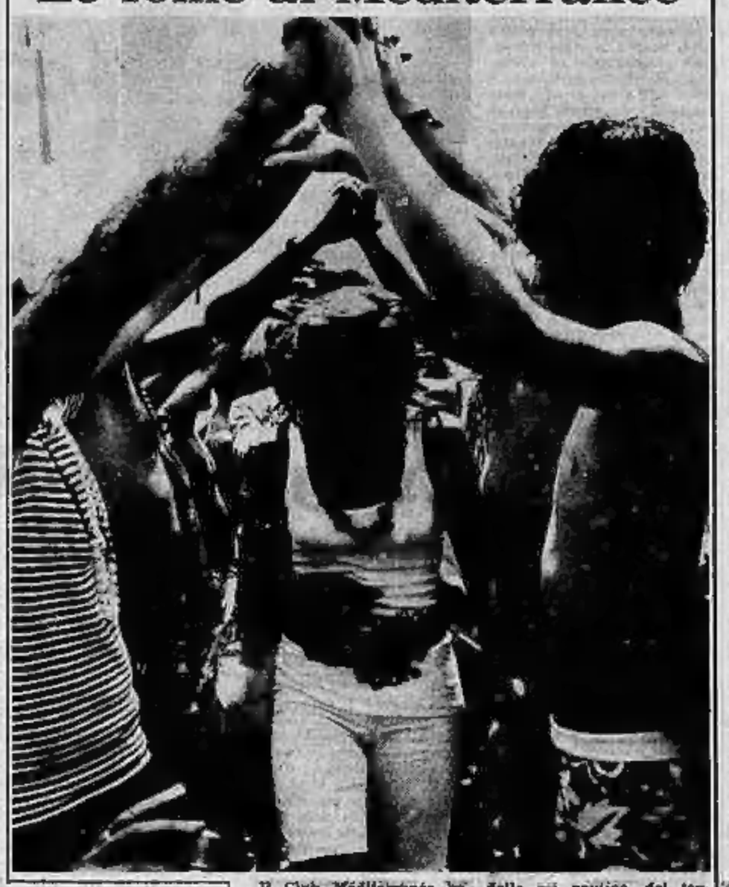

Il Club Méditerranée ha ormai piantato radici stabili in tutto il mondo: dal bacino del Mediterraneo (da cui ha preso il nome) si è esteso in questi anni perfino in Polinesia. Uno dei centri più caratteristici resta però quello di Corfù, in Grecia: qui le «follie» estive del club (per la verità un po' goliardiche e dopolavoristiche) raggiungono il culmine.

Oltre agli sport della vela, della pesca, del tennis, i G.M. (Gentili Membri, per i profani) possono dedicarsi all'attività generalmente preferita dai giovani, il ballo, in un ambiente che si promette «libero da pregiudizi e tabù». Nella foto, i giochi di un gruppo di ragazzi sulla spiaggia: in questo modo vengono accolti i turisti che sono appena arrivati al villaggio.

Domani a pranzo

PESCHE IN GHIACCIO — Pelate le pesche e tagliatele a spicchi che deporrete in una coppa di cristallo ricomponendole una a fianco dell'altra come se fossero fiori. Quando le avrete ben sistemate strizzatevi sopra del succo di limone, che avrete avuto cura di colare perché non cadano dei semi. Il succo dovrà essere molto abbondante in modo da ricoprire quasi le frutta. Quindi spolverate con molto zucchero cristallino e mettete la coppa in frigorifero per circa tre ore. Al momento di servire cospargete ancora con zucchero che questa volta dovrà essere a velo.

Adele

detto fra noi

Il panfilo del travet

Lettera di «Graziella», Novara:

«Mio marito desidera molto un canotto a motore e lo vorrei regalarglielo per il suo compleanno, che cade il 3 settembre (dal 1° prenderemo le ferie); il 3 settembre, oltretutto, è anche l'anniversario del nostro matrimonio, avvenuto otto anni fa. Così ho deciso di bruciare tutti i risparmi per far contento mio marito, ma temo che la somma di cui dispongo basterà appena per un battello d'occasione. Si trovano offerte nei piccoli annunci, ma la prima difficoltà è che un'imbarcazione va provata in acqua e bisogna incontrarsi col proprietario in un posto di mare, cosa che non potrei nascondere a mio marito e addio sorpresa. C'è poi il fatto che non c'intendo assolutamente di barche e quelli che forse potrebbero guidarmi sono in vacanza. Esistono dei mediatori, ma costano. Come faccio? Io non oso sperare che lei sia un'esperta in materia, anche se è in grado di rispondere sui più vari argomenti come constato da anni, ma forse un suo orientamento potrà aiutarmi a coordinare i miei sforzi sino a oggi piuttosto disordinati. Siccome il tempo incalza, le sarei grata d'una pronta risposta».

Non sono un'esperta in nulla (per quanto riguarda i motori, dopo anni di guida riesco a sapere che la mia macchina ha un guasto quando si blocca in mezzo a una strada). Non capisco neppure con esattezza quale tipo di imbarcazione suo marito desideri o lei desideri regalargli (premurosa, munifica moglie). Però mi dicono che, senza le indispensabili garanzie, chi compra un «natante» d'occasione corre su per giù gli stessi rischi di chi compra una vettura d'occasione. Perciò taglio corto alle incertezze, sue e mie, suggerendole il *gommone*, che è il «boom» dell'estate e anche l'unico veicolo marino con cui abbia qualche dimestichezza. Può contenere fino a sei persone e costa sulle quattrocentomila lire; altre cinquecentomila per un motore da 20 cavalli (oltre i venti, occorre la patente) e si ha il «panfilo» dei travet. Le coste liguri pullulano ormai di questi «panfili» battezzati *Condor*, *Vittoria* o *Pupa* e generalmente impresentabili, come alcune «Cinquecento», da una quantità di accessori: il seggiolino, il tendone, la prolunga che garantisce una maggiore stabilità, il rialzo di legno che, sollevando il motore, diminuisce l'inclinazione di grua, rendendo possibile il traino e l'acquisto di altri accessori: le asticelle per lo sci acquatico, il monosci, l'acquaplano e così andando. Il gommone dà l'inebbriante certezza d'un progressivo dominio dei mari e, fatalmente, le seccature che son l'umano pedaggio d'ogni conquista. Al mattino, il proprietario del gommone — chiamiamolo puro Nostromo — dice: «Che acqua serena. Per fortuna, possiamo permetterci di fare il bagno al largo». Dopo aver caricato pinne, maschere, familiari e un amico di passaggio, si va. A remi, per cominciare. Poi un vigoroso strappo alla cordicella d'avviamento, due, cinque, dieci strappi e il gommone parte con un sobbalzo. Grondante di sudore, ma orgoglioso, il Nostromo, in maglia a righe e berretto con visiera, afferma: «Questi motori americani sono un po' duri all'inizio, ma una volta rodati danno grandi soddisfazioni».

Il bagno in acqua limpida, a un miglio dalla costa, è una delizia. Si compiangono i poveracci che debbono tuffarsi tra chiazze di rifiuti e si riparte. E' un modo di dire. Cinque, dieci, venti strappi alla cordicella, accompagnati da moccoli, non provocano il minimo borbottio nella pancia del motore. «Ho chiamato tre volte il tecnico — dice l'esausto Nostromo —. Con lui, questo vigliacco, si mette subito in moto, con me no!». Vengono riavvitati i remi nello scalmo e voga, voga. Carico di anime, motore e serbatoio, il gommone e l'ideale per riattivare i muscoli infiacchiti delle braccia cittadine. E fin quando il pilota non abbia sufficiente pratica, il motore del gommone conserva la particolarità di non riavviarsi al ritorno; e tanto più sicuramente quanto più si è lontani dalla terraferma. Conosco Nostromi che, partiti con baldanza da Sanremo a Mentone, si videro nella necessità di rientrare a remi e ce la fecero sino a Ventimiglia: dove decisero, stremati, di noleggiare un motoscafo che li rimorchiasse. Altri, in gita sul lago d'Orta, riuscirono a partire inseguendo la marcia più veloce; il gommone filava come un missile tra alti zampilli d'acqua; non ci fu verso di fermarlo. E il Nostromo dovette girare intorno all'isola di S. Giulio fino a esaurimento del carburante; quindi, si capisce, dar di remi per tornare a riva. Tutto questo fa di me un'accesa propagandista del gommone. Penso non ci sia di meglio per trascorrere imprevisto e suspense a quella che, altrimenti, potrebb'essere una monotona e uggiosa vacanza.

Lettera del signor Corrado B., Torino:

«Ecco un grazioso aneddoto per lei che ama e difende i cani. Giorni fa un barbone del quale non rammento il cognome (ma è quello che faceva dimostrazioni davanti alla "Scala" perché non sollevano scritturato ed ebbe anche vari processi) ha rischiato di annegare nel lago di Massaciuccoli. E chi è corso in suo aiuto? Fatto sorprendente, un lupo tedesco».

Lettera di «Nanda», Vercelli:

«Sono sposata da cinque mesi e perdutamente innamorata di mio marito come lui di me. Ma non me lo dice e se protesto risponde che tanto lo sa e gli pare di dimostrarmelo abbastanza. Io invece non mi stanco mai di ripeterglielo, quando la sera torna dall'ufficio debbo estorcergli tutto l'amore suo e qualche volta ho l'impressione che neppure mi ascolti. Come può avvenire? Parei qualunque cosa per provargli quanto lo amo...».

Gisela provi, almeno una sera su due, col silenzio.

Lettera della signora D.G., Ospedaletti:

«L'altro giorno passa una carrozzella con altoparlante che vociferava: "Filarmonici di Ospedaletti, oggi alle tre del pomeriggio vi aspettiamo al Bagni Rocce Verdi". Alle tre (vedi andarci per curiosità) i marmocchi convennero in folla. Ci fu un vero parapiglia quando vennero distribuiti i biscotti e nessuno di tornare all'epoca in cui Lauro distribuiva spaghetti ai napoletani. I ragazzi cantarono un tango, molti avevano un martello sulla braccio, chi non l'aveva ebbe la decalcomania necessaria per farselo. Di ritorno a casa trovai il mio bimbo in lacrime: aveva saputo del raduno e si sentiva escluso. "Voglio essere un 'filarmoniano' anch'io e avere la maglietta come gli altri". Così nascono i complessi nel piccolo e ormai terribile mondo che va dai tre ai dieci anni. Perché si cerca in tutti i modi di rincretinire i bambini?».

Ogni epoca ha da avere i suoi «balilla», non c'è scampo. E ancora grazie che i nostri, invece del moschetto, abbiano un martello di plastica.

Lettera di «Clara», Carmagnola:

«Come vede, porto il suo stesso nome. A me piace tanto e a lei? Fa pensare a qualcosa di chiaro, limpido, sincero (io mi sento così)».

A me ricorda Carolina Invernizio, cui una Clara avrà probabilmente pestato un piede. E che non mancò di chiamare Clara ogni sua equivoca e bionda eroina (io non mi sento così).

■ *G.F., Torino:* Non si lamenti. In Egitto vengono «targati» anche i cammelli (pare siano 30.000). ■ *Renata G., Vercelli:* Dato che i minori «ne sanno più degli adulti» suggeriamo di modificare la solita scritta: «Film vietato ai maggiorenni». ■ *Nadia Rota, S. Germano Monferrato:* Quali sono i libri adatti a una dodicenne «desiderosa di approfondire la propria cultura e svagarsi»? Forse gli stessi che dieci o vent'anni fa venivano consigliati alle ragazzine? Per esempio: *I miserabili* (Victor Hugo), *Davide Copperfield* (Carlo Dickens), *Senza famiglia* (Ettore Malot), *La buona Terra* (Pearl Buck), *Novelle* (Mark Twain), *Orgoglio e pregiudizio* (Austin), *La figlia del Capitano* (Puskin), *Il giro del mondo in 80 giorni* (Giulio Verne), *Un posto nel mondo* (Virgilio Brocchi), *Addio alle armi* (Ernest Hemingway), *Il sole di Hiroshima* (Karl Bruckner). E buone vacanze coi libri, cara.

Clara Grifoni

Scontri a Berlino Ovest tra filo nazisti e maoisti per l'anniversario del muro

BERLINO, sabato sera.

Ieri sera, nonostante la presenza di centinaia di poliziotti sono avvenuti duri scontri fra dimostranti di destra e di sinistra in occasione del decimo anniversario del «muro» di Berlino.

Dopo il calare dell'oscurità, un gruppo di dimostranti di destra, con torce e cartelli ostili ai comunisti di Berlino Est e al governo socialdemocratico di Brandt, hanno iniziato una dimostrazione bruciando una bandiera comunista e lanciando i brandelli in fiamme al di là del muro.

Alcune centinaia di controdimostranti di sinistra sono avanzati definendo «fascisti» e «nazisti», gli avversari e sono volate le prime pietre.

(Associated Press)

bridge

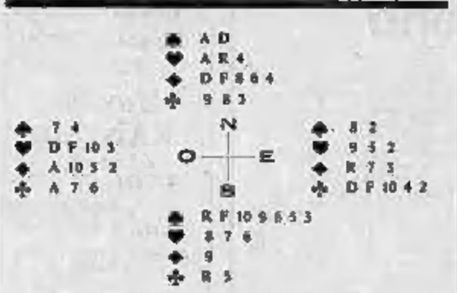

Dichiarazione (tutti in zona) - Nord: 1 S.A.; Est: passo; Sud: 4 picche.

Ovest attacca di Dama di cuori: Sud prende di Re dal morto e studia la situazione. Se l'Asso di fiori è ben messo (in Est), il contratto non presenta problemi: se invece è mal messo, bisogna allora liberare una quadri per scartare o la perdente a cuori o una delle perdenti a fiori. E la cosa è possibile perché Est possegga uno dei due onori maggiori nel colore.

Sud, perciò, gioca piccola quadri dal morto: piccola di Est, 9 di mano e 10 di Ovest, che rinvia cuori per l'Asso del morto. A questo punto il giocante muove la Dama di quadri per il Re di Est e il taglio di mano; poi piccola picche verso l'Asso e fante di quadri per lo scarto di una cuori (perdente su perdente). Essendo le picche 2-2 difesa non ha più la possibilità di battere il contratto. Se Ovest torna a quadri, Sud surtaglia la picche di Est, rientra al morto di atout e sulla quinta quadri scarta una fiori; se invece torna a fiori, regala il Re al giocante.

Sud si è comportato nel migliore dei modi, ma se ha mantenuto l'impegno deve dire grazie ad Est. Questi, infatti, doveva capire che la giocata di piccola quadri, dopo l'attacco, tendeva ad affrancare il colore; doveva perciò passare subito il Re di quadri (unica occasione per andare in presa) e poi rinviare la Dama di fiori. Una volta incassate le due fiori poteva ripetere cuori, sud a questo punto non poteva più giocare perdente su perdente e d'altro canto non aveva sufficienti rientri al morto per liberare la quinta carta di quadri. Il contratto, perciò, cadeva di una presa.

(A cura di Piero GASCO e Rodolfo PEDRINI)

I risultati di un'inchiesta compiuta dall'Università dell'Indiana

C'è sempre un "gap" erotico tra l'America e la vecchia Europa

nostro servizio

New York, sabato sera.

E' vero che il quaranta per cento delle studentesse americane di diciott'anni hanno rapporti sessuali, però il bando con pochi eccezioni e comunque aspirano al matrimonio. Con questo ed altri argomenti l'Istituto per le ricerche sessuali dell'Università dell'Indiana intende rassicurare il presidente Nixon e coloro che hanno ascoltato la conferenza-stampa in cui egli ha predetto agli Stati Uniti una fine come quella di Roma e dell'antica Grecia, causa la decadenza dei costumi.

Gli studiosi dell'Istituto ritengono che il costume sessuale in America non sia peggiorato dagli Anni Venti in qua. Alcuni fatti, che ai benpensanti sembrano scandalosi e che Nixon ha ritenuto d'interpretare come i sintomi inequivocabili d'una decadenza americana, non sono mai giudicati dagli esperti: la pornografia, l'amore di gruppo, i rapporti sessuali prematrimoniali hanno, secondo costoro, il loro lato buono.

La pornografia, ad esempio, ed i porno-shops, che hanno raggiunto negli Stati Uniti un giro d'affari di 500 milioni di dollari, non sarebbero un male. Gli studiosi sostengono non soltanto che *«la pornografia non ha alcun influsso negativo sul comportamento sessuale e sociale dell'adulto»*, ma che, annullando la vergogna del sesso e stimolando l'attività sessuale, possa impedisce le aberrazioni che spesso portano al crimine. La prova sarebbe costituita da due dati: i delitti a sfondo sessuale e la omosessualità, che la sociologia definisce frutti della repressione sessuale, non sono in aumento.

L'amore di gruppo sarebbe praticato in America da due milioni di persone, la gran parte coppie regolari dedite allo scambio del *partner*. Su questo *swapping*, manifestazione tipicamente statunitense, molto si è già discusso e scritto, nel tentativo di interpretarlo. I sociologi prendono per buona la spiegazione che di esso danno le stesse coppie dedite a questa esperienza: è la salvezza del matrimonio. Non si capisce perché, una questa spiegazione, probabilmente, ha fatto la fortuna dello *swapping* tra l'americano medio. Ponendo che il movente che sostengono le coppie a fare questa esperienza sia proprio quello di salvare la loro unione, ciò dimostra la sanità del costume: non le azioni importano, ma le intenzioni. Questo appunto dicono gli studiosi dell'Istituto per le ricerche sessuali dell'Università dell'Indiana.

Quanto alle esperienze prematrimoniali della gioventù, non sembra — essi dicono ancora — che siano più diffuse oggi di quanto non fossero nei due o tre precedenti decenni. I ricercatori che abbiamo citato indagano da cinque anni, hanno intervistato migliaia di persone e sono dunque, almeno per quanto riguarda le statistiche, pienamente attendibili. Specialmente le ragazze che hanno già la loro disinvolta vita sessuale dichiarano che un giorno si sposeranno: il matrimonio, i figli, la casa sono le loro aspirazioni fondamentali, come lo sono state per le loro madri e le loro nonne. I sociologi approvano la motivazione razionale che essi danno delle esperienze prematrimoniali: servono a non avere delusioni dopo, quando si sceglieranno bene il loro futuro, definitivo partner. E' dunque la stessa motivazione dello *swapping*.

Coloro che hanno indagato a fondo sulla vita sessuale degli americani riconoscono in queste tesi la presenza dell'antico spirito puritano. L'America cerca sensazioni, piaceri nuovi, ma vuole essere in regola con la coscienza *grude* ereditata dagli antenati, che non è affatto spenta. Azioni che in Europa avrebbero soltanto la motivazione del piacere, in America trovano interpretazioni moralistiche.

Sebbene queste spiegazioni sembrino a noi europei epidermiche o ipocrite e ci sembri più attendibile l'opinione di Nixon sulla crescente corruzione del costume, non abbiamo alcun fondato motivo di supporre che i coniugi dello *swapping* e le studentesse che darmono con l'amico non prendano sul serio quello che fanno.

Gli studiosi dell'Università dell'Indiana ritengono che l'America, nonostante tutto, sia più sana dell'Europa. Nel loro paese l'adulterio (ma non è adulterio, sia pure consensuale, lo *swapping*?) è assai meno frequente che nel vecchio continente, e così le pratiche sessuali «perverse» (nell'Indiana un bacio è stato condannato a 14 anni di reclusione per questo, dietro denuncia della moglie che prima era consenziente); in alcuni Stati è vietata in propaganda dei profilattici e di farmaci anti-venerei. Il puritanesimo è ancora ben radicato in America. Tra gli argomenti a favore della tesi che i costumi americani non sono molto diversi da quelli dei padri, gli studiosi citano persino questi, che risultano dai loro sondaggi: gli omosessuali sono sempre disprezzati come un tempo, e così quei bianchi che hanno rapporti sessuali con gente di colore.

r. c.

il medico della famiglia

Non sempre è vantaggioso fare cure per ingrassare

Una lettrice ci scrive da Savona:

«Ho 18 anni, sono alta un metro e 65 centimetri e peso appena 48 chili. Per ingrassare (vorrei aumentare di almeno cinque chili) mangio abbondantemente e cibi nutrienti: ma il mio peso resta inalterato. Che cosa potrei fare per mettere su un po' di carne?».

— Non è possibile dare una risposta alla sua domanda perché troppo generica; bisognerebbe sapere se la sua è una magrezza costituzionale oppure se è conseguente a disfunzioni del metabolismo o ad altre cause; e queste possono essere molte.

Se è sempre stata magra non si lamenti perché i magri di solito hanno maggiore resistenza, sono vigorosi ed attivi. Ma oltre un certo limite (che, considerata l'età, non mi sembra il caso suo) la magrezza è dannosa; occorre una certa quantità di tessuto adiposo per riparare il corpo dal freddo.

Per fornire all'organismo l'adipe nella quantità necessaria la dieta, oltre a determinati farmaci, è indispensabile. L'alimentazione deve non solo essere varíata ed appetitosa, ma contenere un elevato numero di calorie che possono essere fornite da burro, panna, formaggi grassi e da idrati di carbonio (pane, pasta, riso, frutta, dolci eccetera). Sono invece da ridurre (non da eliminare) gli alimenti proteici (carne, uova, pesce) perché, stimolando i processi del ricambio, determinano un maggior consumo che si deve evitare.

Se la magrezza trae origine da disfunzioni ormoniche oppure da insufficienza epatica, disturbi della tiroide o dell'ipofisi, tensione nervosa, stato di ansietà, si devono eliminare queste cause con opportune cure. Vi sono ingrassanti classici, come l'arsenico e farmaci più moderni quali gli anabolizzanti. Detto tutto questo, è chiaro che è rischioso iniziare cure ingrassanti senza una preventiva visita specialistica.

i negozi della cortesia

ABBIGLIAMENTO ED ARTICOLI SPORT
MELANI Sport: via Cavour 6 ang. via Lagrange
ELETTRODOMESTICI - RADIO - TV
Fratelli LOTTI: via Mazzini 41
MAGLIERIE
SETTE MORRA: via Corte d'Appello 15 (fronte Tribunale)
VIDOR CASHMERE shop: via Roma 338
MOBILI
S. DOMENICO: via Milano ang. via S. Domenico 4
MOBILI D'ARTE
MOGLIASSO: via Maria Vittoria 44, telef. 831.025
PELLETTERIE
FIORI LUIGI: via Po, 2
PELLICCERIE
F.lli GIORGI: via S. Franc. da Paola 18, t. 535.820
Corso Vittorio Emanuele 19, telefono 655.173
PIANOFORTI
CHIAPPO: piazza V. Veneto 18, telefono 811.542
PIZZI - RICAMI
FONTE DEI PIZZI: via delle Orfane 2, tel. 542.543
PROFUMERIE - PARRUCCHE
CASA DELLA PARRUCCA: Scale via Cernaia 25, telefoni 532.358 - 532.395
Filiale via Cavour 5, telefono 534.331

BURRO SORESINA
LATTE da allevamenti immuni da tbc in vendita nelle latterie. Tel. 346.176 - 346.177 - TORINO.

CHAMPOLUC
LA VILLEGGIATURA "V.I.P."

Una valle coronata da fitte pinete, con un ultimo ultimo, punto di partenza per escursioni di alta montagna.
Condominio "LO RAMEY"
Vicino alla funivia del CREST, vendiamo appartamenti con consegna autunno '71, e autunno '72.
Alcuni esempi:
soggiorno, cabinea, cucinino, cameretta, bagno
L. 4.000.000 - mutuo, dilazioni L. 8.000.000
soggiorno, 2 camere, cucina, locale guardaroba, bagno
contanti L. 5.000.000 - mutuo, dilazioni L. 9.200.000
Gabetti FILIALE DI TORINO VIA MERCANTINI 5 TEL. 57.67

Anche gli ultimi partono (ma c'è già chi ritorna)

Il tempo

Un Ferragosto ridotto quest'anno. Invece del tradizionale «ponte» la festività coincide con una domenica e quindi si riduce a un giorno solo. E' previsto comunque un traffico intensissimo di turisti e gitanti, ma soprattutto si è in attesa delle lunghe colonne d'auto di domenica sera e lunedì, i due giorni della prima ondata di rientri. Il 16, infatti, molte fabbriche e molti uffici riaprimano i battenti.

Per chi parte, chi resta, o chi è già in vacanza, i meteorologi riservano sorprese poco liete. Il prof. Baria prevede un peggioramento delle condizioni del tempo per domani nel pomeriggio e per lunedì: *«C'è un fronte nuvoloso — ci ha detto stamane — che ieri sera era sulle coste francesi. Davanti è caldo, alle spalle freddo. Arrivando sull'Italia, provocherà prima una nuvolosità afosa, poi precipitazioni a carattere temporalesco. Oggi pomeriggio è possibile un certo miglioramento che durerà fino a domani verso mezzogiorno, poi il tempo dovrebbe peggiorare».*

Le piogge cadranno più intense sui rilievi, ma anche chi rientra rischia di capitare in mezzo a continui temporali. *«Può anche darsi che la situazione non diventi proprio brutta — ha dichiarato il prof. Baria —; certo il rientro non avverrà sotto il sole cocente dei giorni scorsi».*

In sostanza una situazione instabile con possibilità di continui cambiamenti delle condizioni atmosferiche e un po' di fresco dopo una estate particolarmente calda.

La strada

Per il grande rientro di lunedì sono previste, qualora il traffico lo renda necessario, alcune deviazioni. Saranno gli agenti della stradale ad avvisare gli automobilisti e ad incanalare la «coda». Ecco i punti di smistamento:

1) Per chi arriva da Carmagnola due deviazioni: una verso La Loggia; l'altra da Vinovo e Nichelino (possibile anche un dirottamento da Racconigi per Casalgrasso e Carignano).

2) Per evitare intasamenti a Sassi, il traffico proveniente da Cassle a San Mauro sarà deviato per strada Bertolla.

3) A Perosa Argentina due deviazioni. La prima per chi va al Sestriere (passaggio da Pinasca); la seconda per quelli che rientrano in città (Pomaretto, Inverso, S. Germano, S. Secondo, Pinerolo).

4) In corrispondenza della galleria di Exilles è previsto il senso unico alternato. Il giorno del rientro le auto dirette verso Oulx saranno deviate nel centro del passo e la galleria sarà riservata a chi scende verso Torino.

5) Il traffico proveniente dal Colle Braida e dai Laghi di Avigliana non passerà per Rivoli ma per Trana e Orbassano. Da ricordare ancora che Exo a domani sera sulle strade non possono circolare i camion.

Ore 8,30: in via Roma non c'è più nessuno; pochi pensionati rimasti in città leggono il giornale in piazza Carlo Felice

La sorveglianza

Questura

In occasione del Ferragosto la Questura ha rinforzato tutte le radiomobili. In questi giorni sulle auto in servizio permanente invece dei normali tre agenti, ci saranno quattro uomini. Nelle ventiquattr'ore si alterneranno in città una trentina di «volanti». Per il servizio contro i furti negli alloggi è previsto anche un continuo pattugliamento con reparti del battaglione mobile comandati da un funzionario di polizia. Trecento uomini sono stati mobilitati. Se rientrando scoprite un furto è consigliabile non telefonare in Questura (dove, comunque, c'è un servizio continuo di centralino e un dirigente che coordina le operazioni), ma al commissariato di zona. Si eviterà di attendere eccessivamente l'arrivo degli agenti per i rilievi.

Stradale

Cento motociclisti, 200 autopattuglie, una serie di squadre di pronto intervento, 10 auto «civette» con speciali macchine fotografiche per rilevare gli automobilisti imprudenti: questo il servizio per Ferragosto sulle strade del Piemonte, dalla polizia stradale. Al Centro radio di Torino, che smisterà ogni intervento, dal 1° agosto è sempre di turno un ufficiale che coordina le operazioni. Per le ferie sono stati mobilitati 400 uomini. Oggi e domani saranno rinforzati con reparti mobili di polizia. E' previsto un servizio di perlustrazione con elicotteri.

Soltanto giovedì gli agenti della Stradale hanno rilevato nella regione 13 incidenti con un totale di sei morti e 8 feriti, precisato 75 soccorsi, elevato 1200 contravvenzioni.

Carabinieri

Anche i carabinieri hanno disposto un servizio imponente per il ferragosto. In città tutte le radiomobili nuove (blu con fetta bianca) saranno di pattuglia ininterrottamente. Sulle strade delle province di Torino, Novara, Vercelli e Aosta saranno dislocati 150 gallonacci, 200 galloncini normali, 100 motociclette. Il servizio sarà coordinato da due elicotteri con a bordo ufficiali ufficiali. Da Torino dirigeranno le operazioni il col. Picciotto e il cap. Falaschi.

Orario dei negozi

Oggi i negozi aperti faranno il normale orario del sabato, i merceri rionali chiuderanno solo alle 20. Domani chiusi tutti i locali, compresi latai e barbieri. Lunedì mattina riapriranno quasi tutte le rivendite. Nel pomeriggio sarà la volta dei negozi di abbigliamento e dei supermercati; martedì i parrucchieri. Resta in vigore la chiusura di giovedì pomeriggio per il settore dell'alimentazione. Da segnalare che da lunedì scatta il secondo turno di ferie per gli alimentari.

Farmacie

P.za Statuto 3; p.za Lagrange 1; c.so Vercelli 115; via Gorresio 37; via Oropa 60; c.so Trapani 185; c.so Traiano 74; largo Brescia 47; via Della Rocca ang. via dei Mille; via Nizza 183; via Artom 93; p.za della Vittoria 26; c.so Vittorio Emanuele 34; via Garibaldi 15; p.za Vittorio Veneto 11; via Piave Cossa 106; p.za Adriano 12; via Sacchi 48; via S. Francesco da Paola 10; via S. Teresa ang. via S. Francesco d'Assisi; via N. Fabrizi 11; via Candido 31; c.so Sebastopoli 205; c.so Francia 212.

N.B. - *Per il periodo delle ferie estive sono sospesi i turni di chiusura di lunedì mattina.*

Autoriparazioni

Officine aperte: via Reymond 11 (8995511); v. Di Nanni 91 (388327); v. Castelgomberto 125/15 (304469). Elettrauti (solo mattino): v. Ormea 90 bis (682520); v. Cigna 34 (387732); via Cuprie 2 (7537961). *Alfa Romeo* (ore 8-13): via Bazzanese 3 (670500); via Feletto 54 (387587).

Atm — Domenica la linea automobilistica tram. 4 (Lingotto - chiusura del Camposanto - nelle ore pomeridiane, sarà effettuata solo mattino. Analogamente la linea «1 sbarrato» sarà limitata nelle ore pomeridiane a corso Vercelli.

Tutto esaurito nella Valle Susa

Ultimi arrivi, stasera e domani, ai centri di villeggiatura della Valle di Susa. A Oulx, Sauze d'Oulx, Bardonecchia, Cesana, Claviere, Chiomonte e Meana è quasi impossibile trovare posto in alberghi e pensioni. Le belle giornate di sole favoriscono le passeggiate nei boschi e le escursioni sulle vette.

I telefoni utili

Se avete bisogno di un soccorso urgente o di una riparazione importante, ecco a chi dovete telefonare.

Soccorso d'emergenza: 113; Questura: 335.335; Carabinieri: 318.888; Polizia stradale: 344.053; Vigili del fuoco: 321.222; Vigili urbani: 273.333; Croce Rossa: 87.75; Croce Verde: 545.045; Guardia medica: 341.400; Radiotaxi: 511.551; Taxi urgente: 117; Telefoni: 197; Enel: 57.77; Aem: 57.50.

Il "colpo„ tentato questa notte a Sanremo

Quattro torinesi implicati nel tentato furto al Casino

Sono sotto interrogatorio per stabilire le eventuali responsabilità - Secondo la polizia, è stata usata la tecnica della «scenata clamorosa» per creare confusione

(Segue dalla 1ª pagina)

ni, catanese (via Galuppi 12). Mentre gli ultimi due approfittavano della confusione per uscire dal Casino (verranno poi rintracciati dalla polizia in un locale notturno di Sanremo), il Cimino, che menava pugni a destra ed a manca, è stato affrontato direttamente dal «croupier» Sergio Grignolo, il quale è salito sul tavolo della roulette e da quella posizione, ha steso l'energumeno con un «diretto» al mento. Il Bucciarosso, che era stato visto intorno alle «fiches», è stato bloccato da altri due «croupiers», Giulio Carrara ed Antonio Emanuelli. Il Cimino è stato subito trasportato all'ospedale di Sanremo e ricoverato nel reparto neurodeliri. Stamane, però, è stato trovato perfettamente sano per cui è stato dimesso ed accompagnato in commissariato per essere interrogato con i suoi tre amici.

Non si conoscono le accuse specifiche che possono essere rivolte ai quattro. Gli inquirenti ritengono, tuttavia, che la scenata posta in atto dal Cimino sia stata preparata:

La direzione del Casino emetterà un comunicato precisando come sono avvenuti i fatti. Risulta intanto che nella confusione attorno al tavolo numero 16 sono scomparsi, in effetti, alcuni gettoni. Non si sa quanti. Si sa soltanto che, nel pomeriggio, il tavolo perdeva un milione di lire e che, la sera, dopo la chiusura e dopo il clamoroso incidente, mancavano dalla dotazione complessiva tre milioni di gettoni. Quanti ne sono stati persi e quanti rubati?

r. o.

Carmelo Ferrone, 23 anni

Ignazio Cimino e Vittorio Bucelrosso coinvolti nel clamoroso episodio al Casino

Tre giovani di Chieri intossicati. E' droga?

Ricoverati all'ospedale - Sarebbero stati convinti da un hippy a bere con lui un amaro in cui era sciolta una polverina

Tre giovani di Chieri sono stati trovati questa notte in preda ad intossicazione da sostanze stupefacenti. Sono finiti tutti all'ospedale e ricoverati. Il referto dice: *«intossicazione per ingestione di sostanza liquida non definita. Probabilmente droga».* Sono stati subito avvertiti i carabinieri. Da Torino sono partiti il tenente Carnicelli e il mar. Garruzzo della squadra anti-droga del nucleo investigativo.

I tre giovani, Fiorenzo Pierbond, 22 anni, strada Cambiano 75; Antonio Turano, 22 anni, vicolo Visca 4; Luigi Curcu, 18 anni, strada Cambiano 216, hanno fatto uno strano racconto.

«Ieri sera — hanno detto — *siamo venuti nel centro di Chieri ed abbiamo incontrato un giovane hippy con una lunga barba. Era con ragazzini e li convincevo a bere da una bottiglia di amaro. Siamo andati a curiosare e ha offerto da bere anche a noi. Non volevamo, ma lui ha insistito dicendoci che ci avrebbe fatto sognare».*

Il capellone gli avrebbe addirittura fornito due bottiglie piene in regalo. Prima di consegnargliele ha versato una cartina con della polvere gialla. I tre intossicati non sanno che cosa fosse. Il capellone ha assicurato che era una sostanza che li avrebbe fatti sognare e vivere in un mondo «tutto colorato».

Avuto le bottiglie i tre sono andati a scolarsele ma poco per volta la mente si è annebbiata e hanno cominciato a vaneggiare. Così li hanno trovati alcuni passanti. Credendoli ubriachi li hanno portati all'ospedale di Chieri. Il medico ha subito notato che si trattava d'altro e li ha ricoverati avvertendo i carabinieri. Il maresciallo Garruzzo stamane dopo l'interrogatorio ha provveduto a sequestrare le bottiglie. Una è rotta, l'altra contiene ancora un po' di liquido. Il capellone è attivamente ricercato.

Truffava albergatori spacciandosi calciatore

Un operaio torinese, Giuseppe Ferrabone, 35 anni, residente in corso Agnelli 46/33, è stato denunciato dai carabinieri della polizia giudiziaria di Alba per una serie di truffe. Il giovane, già noto negli ambienti giudiziari, da qualche tempo si recava presso albergatori ed esercenti di locali pubblici della zona albese ove, spacciandosi per il giocatore juventino Zaulboni (i due hanno sono quasi simili), consumava in compagnia di amici ed amiche cenette e trascorreva allegre serate.

Per rendere più veritiera la messa in scena, il Ferrabone rilasciava a tutti autografi e fu-lo della squadra juventina, ritenendo in compenso, grazie alla popolarità del giocatore, rilasciati sul conto.

Picchia i carabinieri che gli dànno 3 multe

Un automobilista ha insultato e picchiato i carabinieri che gli contestavano tre infrazioni al codice della strada. Così è finito in carcere. Si chiama Armando Massaro, 32 anni, abita in via Lombroso 24.

E' stato fermato alle 17 di ieri, mentre passava per via Ormea. La sua «1300» era priva della targa anteriore. Inoltre il guidatore non aveva ancora fatto la revisione del libretto di circolazione, nella patente mancava il bollo di convalida.

Il Massaro ha cominciato a dare in escandescenze, ha insultato e minacciato i carabinieri. Sono intervenuti una trentina di individui e i carabinieri hanno chiesto rinforzi. Sono arrivate altre radiomobili al comando del ten. Pozzetti e i curiosi si sono allontanati. Il Massaro, ha continuato a lanciare insulti e minacce, poi si è scagliato sui carabinieri colpendoli con pugni e calci, finchè non è stato immobilizzato e portato alle «Nuove».

Un motociclista muore per lo scontro con un'auto

Un motociclista è morto stamane per le ferite riportate ieri sera in un incidente. E' Renato Savena, di 41 anni, corso Regina Margherita 11. Alle 22,15 tornava a Torino percorrendo la strada Beinasomba. All'incrocio con la provinciale per Castelnuovo è scontrato con una «850» guidata da Francesco Usai, di 23 anni, abitante a Rocca Canavese in frazione Remondato. L'auto viaggiava verso Torino.

Il motociclista è stato sbalzato sull'asfalto battendo il capo. Un'ambulanza lo ha portato al Maria Vittoria e di qui è stato trasferito alle Molinette, alla clinica neurochirurgica. E' morto stamane alle 8,30 per collasso. La polizia stradale ha aperto un'inchiesta.

Si era arrampicato su un balcone

Ladro acrobata bloccato da due anziani coniugi

Stanotte in via Viterbo - Dice: «Mi inseguivano»

Due anziani pensionati hanno bloccato e consegnato alla polizia un uomo sorpreso questa notte sul balcone della loro casa. Pare che sia un ladro che dopo essersi arrampicato sino al primo piano non sia più riuscito a discendere quando si è accorto che l'alloggio era abitato.

L'insolito episodio è accaduto alle 4 in via Viterbo 134 dove al primo piano in un basso fabbricato abitano Anna Gindro di 66 anni, il marito Giuseppe di 76, paralizzato e la figlia Teresa di 35. *«Dormivamo* — ha raccontato Anna Cindro — *quando siamo stati svegliati da rumori provenienti dall'esterno. Prima ho pensato che fosse il cane lupo legato nel cortile poi ha capito che sul balcone c'era qualcuno. Mi sono avvicinata e lo sconosciuto attraverso le persiane mi ha parlato. Mi ha chiesto di aprirgli, di lasciarlo entrare perché era inseguito e minacciato. Ho svegliato mia figlia e dopo aver telefonato alla polizia lo abbiamo fatto entrare».*

Poco dopo è arrivata una radiomobile che ha preso in consegna l'uomo. Si chiama Vincenzo Dessena ed ha 43 anni; abita in corso Giulio Cesare 8.

Sottopassaggio a Bardonecchia

Domani sarà aperto al traffico il sottopassaggio pedonale e automobilistico di Bardonecchia, in via Medail, che unirà così i due tronconi della via, interrotta dalla ferrovia Torino-Modane. Sono occorsi due anni di lavoro e 140 milioni di lire a carico del Comune per costruire quest'opera, che permetterà di riunire la cittadina, che finora per 20 ore al giorno era tagliata in due dal passaggio a livello chiuso.

Armi da guerra nell'auto di 2 torinesi a Viverone

I carabinieri del Nucleo investigativo di Vercelli hanno arrestato a Viverone, nella piazza principale della cittadina, tre individui, uno dei quali armato di pistola; a bordo della loro auto sono state rinvenute armi da guerra. I tre sono Pietro Raffa, di 41 anni, residente a Torino in via Dandolo 29; Giuseppe Di Maria, di 36 anni, pure residente a Torino ma senza fissa dimora, e Armando Pargalia, di 29 anni, abitante a Viverone, via Umberto I 153.

I carabinieri del Nucleo investigativo, al comando del maresciallo Gallo, che già da alcune ore li tenevano d'occhio, decidevano di agire bloccando la macchina dei tre e facendone scendere quest'ultimi. Il Pargalia a questo punto cercava di afferrare una pistola che teneva in tasca, una 7,65 Valtem; il maresciallo Gallo e il brigadiere Giansiani, svelttissimi, gli facevano cadere l'arma di mano e puntavano contro i tre le loro pistole, spegnendo ogni loro velleità di reazione. Intanto sopraggiungevano sul posto altri carabinieri e i tre con una camionetta erano portati a Vercelli in caserma.

Nella loro vettura, una «1750», e precisamente dentro il cofano, veniva trovato un moschetto con colpo in canna e 128 pallottole. I tre sono stati dichiarati in arresto per possesso di armi da guerra. Si ritiene che non siano estranei alle rapine alle banche che si sono registrate ultimamente nel Vercellese. I tre, infine, risultano essere pregiudicati molto pericolosi: il Raffa è addirittura un presunto mafioso.

Oggi al mercato

Minimi e massimi al kg	Porta Palazzo	Corso Racconigi	Via M. Cristina	Vittoria
ORTOFRUTTICOLI:				
carote	160-200	120-180	150	200-240
cipolle bianche	100	100-150	100	120-150
bieta da taglio	100	150	100-120	150-200
fagiolini	150-280	200	180-300	250-400
melanzane tonde	100-150	100-200	100-150	250-350
pomodori	100-110	150-200	80-200	200-300
peperoni quadrati	140-250	200-300	250-500	300-350
zucchine	120-160	120-160	100-120	150-200
patate	60-80	80-100	50-80	80-100
lattuga cappuccio	200-260	200	150-200	250-300
pesche pasta bianca	110-150	120-150	100-250	100-120
pere estive	90-120	120-150	100-180	150-200
pesche pasta gialla	160-200	180-250	150-300	120-180
mele Golden	120-220	180-190	200	150-200
susine goccia d'oro	100-160	—	300	200-250
banane	320-360	320-350	300-350	300-450
GRASSI:				
olio di oliva	800-900	650-850	650-900	620-750
olio di semi	300-500	340-400	350-450	300-300
burro	1500-1600	1500-1700	1600	1200-1300
PESCE:				
muscolo	300	300	300	300-360
arsello	250	200-250	250	300-350
sarda	250	350-400	350	300-350
alice	400	350	350	320-400

Mercati Generali (fra parentesi i prezzi di una settimana fa): carote 70-75 (60-65); cipolle bianche 42-60 (40-45); bieta da taglio 55 (50); fagiolini 70-120 (60-140); melanzane tonde 50 (50-55); pomodori 50-53 (45-100); peperoni quadrati 200-240 (200-230); zucchine 30-75 (60); patate 35-48 (35-53); lattuga cappuccio 100 (60); pesche bianche 80-100 (60-100); pere estive 40-145 (40-85); mele golden 100 (120-130); banane 285-300 (285-300).

Birra polacca

In corso Dante 91 è in vendita la birra polacca da 6 bottiglie da 1/3 di litro di birra polacca originale a 1300 lire.

(A cura della cronaca di Stampa Sera)

i lettori ci scrivono

Chi sono i veri radioamatori

«Mi riferisco all'articolo apparso su "Stampa Sera", "I radioamatori raccolgono firme per i walkie-talkie". Poiché compaiono frasi che potrebbero generare confusione nell'opinione pubblica, desidero fare alcune precisazioni. Con il termine "radioamatori" vengono indicati quegli appassionati di radiotecnica ed elettronica che, tramite apparecchiature da loro costruite o acquistate, effettuano emissioni radio sperimentali con stazioni similari, allo scopo di scambiare con i loro corrispondenti dati tecnici relativi al loro apparati, alla propagazione ionosferica, ai sistemi radianti ecc. Essi sono tutti autorizzati dai relativi governi, previ esami atti a constatarne la capacità, e in possesso di un nominativo per identificarli.

«I sedicenti "radioamatori" (come sono stati chiamati nel titolo dell'articolo in questione), non hanno niente in comune con me. Essi si limitano a trasmettere (spesso volte in maniera scorretta) con stazioni radio operanti sulla frequenza di 27 Mhz, per loro esclusivo interesse personale, usando nominativi incontrollabili e fantasiosi (Falco Blu, Toro Seduto, ecc.) e trasgredendo anche le leggi dello Stato in materia di trasmissione di natura a carattere personale. Come è noto, queste possono essere trasmesse solo tramite i canali convenzionali (posta, telefono, telex, ecc.), per il cui uso ogni cittadino paga un contributo. A questo proposito tralascerebbe citare il caso limite di trasmissioni effettuate dalle "dispense di malaffare" con i propri protettori, per scopi (come si può facilmente immaginare) alquanto scientifici o altrubistici...

«Nell'esporre che questi sedicenti radioamatori hanno presentato al governo, nella speranza di ottenere un avallo al loro arbitrio, casi di sono spacciati per uomini al servizio della comunità, in caso di calamità nazionali. La loro presunzione è pari alla loro incompetenza. Chiunque conosca, anche sommariamente, il campo delle radiocomunicazioni sa come sia difficile creare reti d'emergenza, con operatori qualificati e in grado di far fronte a qualsiasi imprevisto tecnico si possa presentare.

«Solo i radioamatori, quelli autorizzati, passati attraverso il vaglio di severe esperienze e concetti da cognizioni tecniche non comuni, durante le numerose calamità nazionali, hanno dato prova delle loro indiscusse capacità, con interventi qualificati che hanno suscitato l'ammirazione e il più alto apprezzamento da parte dei ministeri interessati. Chi dei cultori delle "bande cittadine" ha mai fatto ciò? Forse belli con la penne del pavone è sempre un pessimo affare, in modo particolare poi, quando si ha che fare con gente che sa il fatto suo.

«Vogliano questi signori, dedicarsi disinteressatamente all'affascinante campo delle radiotrasmissioni? Bene! Si iscrivano alla Ari (Associazione radiotecnica Italiana), superino gli esami ministeriali per ottenere la patente di idoneità e con il loro bravo nominativo assegnato dal ministero, entrino nella grande famiglia dei veri radioamatori. Troveranno cordiale di amici ai sovogliorli fraternamente».

I 1 MAB - Massimo Ciuzzoni

Da un inferno all'altro

«Per sfuggire agli assordanti rumori della città, sono stato per qualche giorno nel Monferrato. Ma a Occimiano dove mi sono recato di tranquillità non ve n'è. Per disgrazia il mio capita abita nel centro del paese, in una stretta via, percorsa notte e giorno da autocarri e grossi mezzi di trasporto, che rendono impossibile ogni riposo.

«Le vecchie case sono scosse continuamente sino alle fondamenta e non so quale sarà la loro fine. Che paese idilliaco! Ho chiesto agli abitanti se pensano di prendere qualche provvedimento. Mi è stato detto che da anni aspettano una strada di circonvallazione ma che nessuno pensa a sfruttare l'attuale che gira in periferia e sfocia in campagna. Le autorità locali dormono i loro sonni tranquilli fuori del paese.

Segue la firma

THE
Stasera a Cervinia
una serata con
Massimo RANIERI
col complesso
I VOCALMEN
presenta:
Nunzio FILOGAMO
Ristrale con consumazione L. 10.000
Tel. (0166) 94489

SUPER DISCOTECA CERVINIA
CHIMERA

Dott. P. ADLER - Specialista Malattie della pelle e veneree
Torino - Via C. Battisti 3 ang. via Roma
Ore 10,30-12; 16-18; fest. 10-12; L. 3500

VENDITA RATEALE
Cucine - Frigo - Televisori - Tessuti
Lavatrici - Biancheria - Tappeti
Lavatrici - Occhiali - Foto Cine
Elettrodomestici - Radio TV - Mobili
FART
P. ADRIANO 15 - T. 750.868

echi di cronaca

tappezzerie in carta applicabile da voi senza spesa!
E' un nuovo modo per rendere magnifica la vostra casa, senza spesa per l'applicazione e comprando direttamente dalla Fabbrica. Con quanto spenderete per far tappezzare una camera tappezzerete da voi l'intero alloggio. Le nostre istruzioni, semplici e precise, sono gratuite ed efficaci; le nostre tappezzerie, italiane e straniere, sono bellissime e varie. Direttamente dalla Fabbrica: via Madama Cristina 129.

tv da riparare? tel. 596.879 760.111 Santorpirto
Tecnici specialisti riparano e domicilio qualsiasi televisore.

Divisetta porte pieghevoli via Bagetti 25, tel. 761.471
divide moderno! Divisetta. Attrattive che sia «Divisetta».

RIVIERA DI ANDORA MARINA
ALBAMARE
VENDE DIRETTAMENTE APPARTAMENTI
TORINO 345.354 - ANDORA 0182/634.80

INDIRIZZI UTILI
APERTI NELLA SETTIMANA

ABBIGLIAMENTO BAMBINI: Baby Club, via Nizza 43, tel. 689.826.
CANI: Bacoli Anna Maria, allevamento, addestramento. Via Galileni 1, tel. 847.438, Trofarello, pensione sportiva.
CINE: Foto Ottica Canali, via S. Secondo 15, tel. 541.997.
COIFFEUR: Lino, corso Vittorio Emanuele II 25.
COIFFEUSE: Gastaldi, corso Dante 79, telefono 683.992.
COIFFEUSE: Julie Tenour, corso Vinzaglio 35, tel. 539.733.
COIFFEUR: Lucio, via Roccavione 107, tel. 295.072.
COIFFEUSE: Catia, corso Peschiera 191, tel. 356.719.
FIORI: Tozzi, via Cabido 44, telefono 356.076.
GRISSINI stirati: Fabbrica Carlo Dotto, Castello, tel. 991.209.
MOBILI: Clemente, strada Torino 124 Beinasco, tel. 340.350.
MOBILI: elettrici, Radio TV Benvenuto S., corso Francia 256, Collegno.
OTTICO: Valerio, corso Vercelli 61, telefono 650.929.
PROFUMERIA: La Torinese Profumi, via Andrea Doria 8, tel. 510.959.
RISTORANTE: «Città di Torino», via G. Bava 171, tel. 598.566.
RISTORANTE: da Giuliano S. Margherita al mangia all'aperto. Telefono 662.197.
RISTORANTE: Romana del Francesi, Strada Pecetto 123, telefono 831.137.
RISTORANTE: Pavia, v.le Thovez 60.
RISTORANTE DANCING: Le Casine
RISTORANTE SARDO: Su Nuraghi, corso Principe Eugenio 42, tel. 681.007.
RISTORANTE TIPICO: Mago Calmo.
ROSTICCERIA: «La Fila» via Principe Amedeo 3, tel. 330.830.
TAPPEZZERIE: in carta vendita diretta con le istruzioni per l'applicazione dalla Fabbrica via Madama Cristina 129.

Se la vostra attività prosegue anche in agosto

informate i torinesi tramite questa rubrica, rivolgendovi all'A.P.R.*
Via Roma 80
Via Maremco 32
Tel. 636.047 - 636.065
636.067

temperatura di oggi

massima +26,2
minima +19

Il Bollettino meteorologico segnala inoltre: temperatura media (notturna) 20,4; ore 8: 19,5; pressione 741,8; umidità 80%. Cielo nuvoloso. Previsioni: nuvoloso, ampie zone di sereno, visibilità ridotta al mattino per foschia, venti deboli, temperatura stazionaria. Temperatura a Cuneo: massima 27,0; minima 19,4; ore 8: 21,2.

Una notte alla riscoperta della vita di Porta Nuova

Troppi animali per una stazione

Odore di stallatico (mucche, cavalli e maiali aspettano di partire), pigolio di pulcini e topi che scorrazzano fra i piedi dei viaggiatori - I messaggi segreti dell'altoparlante - Dove è finito il transatlantico? - Dopo l'una la stazione è in mano a bande di capelloni

Porta Nuova, una delle dieci «stazioni di testa» italiane. Si ha un bel dire, ma con le sue mucche, i suoi porcellini rosei, il nitrito di un cavallo, il pigolare dei pulcini, i topolini che corrono puntualissimi (sono sorci di ferrovia) sui pavimenti Pirelli, Porta Nuova conserva un sapore familiare, di provincia. Dove sono le mucche? Sul binario 7 tra un treno che parte per Roma e l'altro che è appena arrivato da Parigi. E i cavalli? Binario 1.

I passeggeri affacciati ai finestrini respirano gli stessi effluvi che soltanto costosamente si procurano i turisti che si recano in Svizzera: sanno odore di stallatico. Dopo un po' di tempo che passeggiate sotto le pensiline quei muggiti lamentosi vi saranno così penetrati nelle orecchie, che vi sarà estremamente difficile distinguerli da quelli altrettanto incomprensibili dell'altoparlante che annuncia con voce da «Giudizio universale» partenze ed arrivi.

Del primo annuncio generalmente si comprende soltanto il suono della [illegible].

Con il secondo annuncio si migliora. Sono le 22,50. Campana: «Rapido... in arrivo... binario 9». Altro annuncio: «Si avvertono i signori viaggiatori... traffico locale...». Alle 23,10, ormai perfettamente sincronizzati sulla voce che trasmette, con la stessa soddisfazione con la quale Champollion decifrò la stele di Rosetta, offriamo tutto: «Roma Transexpress per Parigi dalle ore 23,15 viaggia con 15 minuti di ritardo».

E' incredibile quanti minuscoli avvisi vergati di «proprio pugno» rechino informazioni. Persino questo è scritto a mano: «Protezione della Giovane: orario d'ufficio dalle 8 alle 22 esclusi i festivi». A mano sono redatti anche quelli dei quasti: tre macchinette hanno il loro bravo avviso a penna: distribuiscono un tempo pastiglie per, si chiamavano «Pastry». Lo stesso cartello su un tabellone «prenotazioni posti in treno» è in quel monumento che sono ormai le cassette deposito.

Un viaggiatore percorre avanti e indietro sconvolto tutte le pensiline gridando disperatamente: «Angelina, Angelina...» deve essere la moglie che ha perso da qualche parte. Ore 0,20: in sala d'aspetto di seconda classe, un viaggiatore è colto da malore: stanchezza, caldo. Crolla a terra, una ragazza non si volta neppure, tre uomini lo guardano perplessi: «Vuoi vedere che muore?».

Da una montagna di scatolette con due fori alla palona occhi esce un pigolio frenetico. La civiltà ha inventato anche la tortura per gli animali: niente spazio, sete, fame, caldo. Ma forse questi pulcini-mostro non rimpiangono neppure prati verdi o aie assolate perché fino a ieri «tirati su» a mangimi e lampade accecanti.

Ore 0,35: «Piccolo topo grigio in arrivo sul binario 5»: è piccolo e corre "come un treno", alcuni passeggeri sorridono, altri hanno l'aria disgustata, indignata.

A proposito, passando per l'atrio: «Dove è finito il "transatlantico" punto di raccolta delle coppiette che oggi si attendono sotto l'orologio?».

All'una la stazione non è più una stazione, ma una piazza di periferia. Diventa terra di conquista di bande di capelloni. Scherzi con l'acqua e giochi di mano, scorribande. Due vecchiette con il loro cagnetto immobili e compassate come in un'immagine di Cartier-Bresson, attendono l'arrivo di un parente. In fondo per loro Porta Nuova è rimasta la Porta Nuova del secolo scorso

Mario Bariona

Improvviso dramma nella sala d'aspetto della seconda classe: un viaggiatore è colto da malore. Due donne in paziente attesa del treno che ritarda

Dopo l'una di notte, l'interno della stazione diventa punto di ritrovo di gruppi di capelloni. L'ultima tazza di caffè al bar che sta per chiudere

Dopo il direttissimo di Roma sul binario 7 è arrivato il treno delle mucche

oroscopo di domani e di lunedì

ARIETE (21 marzo - 20 aprile) *Affari:* per lunedì la semiquadratura Luna-Marte non è tanto propizia mentre invece la domenica si presenta sotto i migliori e lusinghieri auspici. *Sentimenti:* anche nella sfera affettiva gl'influssi astrali sono assai promettenti. *Salute:* provvista di una potente carica vitale, è in piena forma.

TORO (21 aprile - 21 maggio) *Affari:* l'inizio della settimana offre molte probabilità di riuscita nelle imprese che hanno basi solide e sicure e perseguono scopi pratici. *Sentimenti:* domani avrete modo di soddisfare il vostro sogno preferito. Gioie del cuore. *Salute:* godendo della benevolenza celeste, apparo vigorosa e resistente.

GEMELLI (22 maggio-21 giugno) *Affari:* arriva il tempo di predisporre il futuro programma di lavoro con calma e vagliando il mezzo più valido per conseguire la meta. *Sentimenti:* si riuniranno intorno a voi, con i piacenti persone simpatiche e allegre. *Salute:* dipende dalle condizioni dello spirito. Le previsioni sono ottime.

LEONE (23 luglio - 22 agosto) *Affari:* quelli di cui vi siete occupando sono destinati ad aumentare la vostra consistenza patrimoniale. Le attività in genere hanno successo. *Sentimenti:* la ricorrenza festiva riserva piacevoli incontri durante un viaggio. *Salute:* non succedete negli sforzi anche essendo sufficiente. Normali riguardi.

VERGINE (24 agosto - 23 sett.) *Affari:* non tentate speculazioni finanziarie che celano un rischio. Abbiate cure dei vostri interessi e non investite capitali. Prudenza. *Sentimenti:* anche per voi il Ferragosto è apportatore di felicità e di gioie intime. *Salute:* da proteggere lunedì quando gli astri sono meno propizi di domani.

BILANCIA (24 sett. - 23 ottobre) *Affari:* se il caso lo richiede non formalizzatevi sui programmi già predisposti, ma lasciate via libera alla improvvisazione estrosa. *Sentimenti:* il destino vi pone accanto una persona che merita s'incatena il cuore. *Salute:* ha tutte le premesse per dei giorni di assoluto benessere che non dovrete sprecare.

SCORPIONE (24 ott. - 22 nov.) *Affari:* domani potete tentare la sorte al gioco con parecchie probabilità favorevoli. Lunedì invece tirate i remi in barca e temporeggiate. *Sentimenti:* la stessa situazione si ripete anche nella sfera affettiva. Alti e bassi. *Salute:* vigorosa e florida nel giorno di Ferragosto, lunedì compromessa.

SAGITTARIO (23 nov. - 21 dic.) *Affari:* vi dedicherete poco tempo ad ogni modo non sarà stato sprecato invano. La fortuna asseconda anche le mire professionali. *Sentimenti:* domani vi sembrerà di toccare il cielo col dito, lunedì segnate il passo. *Salute:* sarebbe un peccato guastarla con qualche sciocco stravizio. State forti.

CAPRICORNO (22 dic.-21 genn.) *Affari:* date la preferenza alla sera di lunedì, quando il semisestile Luna-Saturno è di garanzia per stabilizzare la posizione sociale. *Sentimenti:* un lieto Ferragosto in famiglia con più saldi vincoli affettivi. *Salute:* quel tanto che basta a tenervi allegri e soddisfatti della vita. Cacciate la malinconia.

ACQUARIO (22 genn.-18 febbr.) *Affari:* per i nati dopo il tramonto il clima planetario di lunedì, specie verso la fine della giornata, è augurale in ogni attività. *Sentimenti:* la sorpresa di Ferragosto potrebbe essere la ricomparsa di un amico caro. *Salute:* non è minacciata da indisposizioni, però riguardatevi nei viaggi.

PESCI (20 febbraio - 20 marzo) *Affari:* lasciatevi guidare dall'intuito istintivo e difficilmente sbaglierete. Prima di assumere un impegno finanziario pensateci più volte. *Sentimenti:* spostate soltanto la vece del cuore ormai stanco di amara solitudine. *Salute:* se lo spirito è sereno, anche il corpo ne ritrae un beneficio.

FENIX MATERASSI
in PURA LANA VERGINE MOLLEGGIATA
CORSO GIULIO CESARE 349 T. 24.89.54 - TORINO

A. MURRI

SUPERMATERASSI
Corso G. CESARE 27 bis
Via CIBRARIO 73 TORINO
SUPERMATERASSI

CHI SI SPOSA
può risparmiare il 50%
presso MONTELLO arredamenti
via Montello 9-Venaria-

TURINFLEX
MATERASSI A MOLLE MODULI
C. Vittorio 73, tel. 519.262 - Torino
Reg. Margherita - Via Lanino 34
Tel. 761.026 - stabilimento

diviselle
PORTE PIEGHEVOLI
VIA BAGETTI 25
TEL. 745.121 - 761.471
diviselle

Giugno luglio agosto settembre

Su circa seimila chilometri di autostrade e strade italiane per tutti gli automobilisti qualunque sia l'auto con cui viaggiano, Assistenza vacanze.

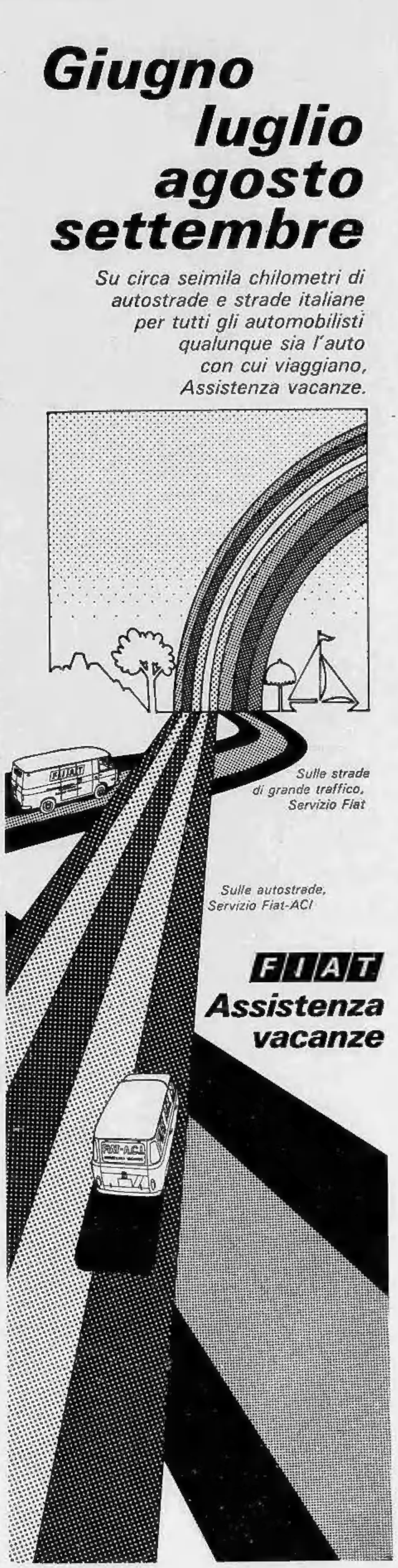

Sulle strade di grande traffico, Servizio Fiat

Sulle autostrade, Servizio Fiat-ACI

FIAT
Assistenza vacanze

l'avvocato di fiducia

L'agente provocatore antipatico sconosciuto

Vorrei sapere chi è l'Agente provocatore del quale ho sentito parlare nel corso di una recente discussione e che cosa si intende questo si riferisce a simile personaggio (C. C., Torino).

La figura dell'agente provocatore, del quale Lei mi chiede di tracciare i tratti più salienti, è forse una delle più antipatiche che si incontri nel vasto campionario offerto dalle attività umane giuridicamente valutabili. Infatti l'agente provocatore è colui che agisce insieme ad altro soggetto, affinché quest'ultimo ponga in essere una condotta che violi la norma di un determinato ordinamento giuridico e di conseguenza venga sottoposto alle relative sanzioni.

Ci troviamo di fronte quindi, come si legge nella Enciclopedia del Diritto, alla figura del delatore, ma di un delatore che aggiunge un qualche cosa alla sua attività di confidente, non limitandosi ad una passiva condotta di accertamento di determinati reati, ma spingendosi fino a sollecitare o rafforzare nel sospettato l'intento di realizzare un reato. E' facile rilevare come una tale figura acquisti importanza soprattutto sotto l'impero di regimi autoritari: infatti solitamente si suole far risalire all'ancien régime francese del XVII-XVIII secolo la comparsa ufficiale di questi soggetti che diedero vita poi alla costituzione della Polizia Segreta.

E' indubbio però che gli agenti provocatori, al di là di ogni classificazione ed individuazione di natura storica, sono sempre e dovunque esistiti, sebbene in diversi numero e con diverse funzioni a seconda degli indirizzi politici e della struttura costituzionale degli Stati nei quali agivano, e certamente lavoreranno finché si sentirà ricercare una distinzione fra le ipotesi di avvio nelle quali due soggetti realizzano la fattispecie delittuosa stretti da un vincolo di comunione, e le ipotesi nelle quali uno degli autori, per contribuendo alla commissione del reato, ha per scopo la punizione del partner.

Tale anomala partecipazione alla perpetrazione di un reato è stata ed è tuttora oggetto di profondi studi tendenti a precisarne la esatta valutazione giuridica che assume nella economia del reato. Infatti il provento del quale è mosso il provocatore, ed inaspettato dallo stesso provocato, ai fini del particolare significato alla fattispecie plurisoggettiva alla quale indubbiamente entrambi partecipano, giungendo ad escludere quella comunione di intendimento che l'oggettiva partecipazione lo solitamente presumere esista fra i concorrenti.

Su un piano prettamente oggettivo l'agente provocatore partecipa alla realizzazione del reato come un puro e semplice concorrente, ma la finalità che lo spinge alla realizzazione di quella condotta, in altri termini, il dolo generico che caratterizza la sua azione provocatoria, lo pone al di fuori della normale compartecipazione delittuosa con tutte le conseguenze che ai fini della applicazione della sanzione ne derivano. Parte degli studiosi del diritto giungono ad escludere, in determinati casi, la responsabilità penale dell'agente provocatore mentre altri ravvisano una responsabilità a solo titolo di colpa.

Ritengo però che nella Sua domanda Lei non volesse riferirsi all'agente provocatore bensì abbia usato tale dizione per qualificare quegli Agenti delle Forze dell'Ordine che in veri casi agiscono sotto «mentite spoglie» al fine, non altrimenti perseguibile, di accertare e perseguire la commissione di determinati reati.

Vi è infatti una gamma vastissima di attività illecite che le Forze di Polizia tendono di stroncare in questo modo. Vedasi ad esempio le attività repressive nel traffico di armi, del traffico di opere d'arte furato, la attività d'indagine esperita nell'ambiente dei consumatori e spacciatori di stupefacenti.

Ed ancora, in un campo completamente diverso e meno inquietante, l'attività svolta dagli ispettori degli uffici per la tutela del marchio; i quali, presentandosi nei negozi come comuni clienti, tendono ad accertare che non venga commesso il reato di frode in commercio, e cioè che a richiesta di un determinato prodotto non ne venga consegnato all'acquirente uno similare. E l'elenco degli esempi potrebbe prolungarsi ancora, ma mi sembrano sufficienti questi per rilevare la profonda differenza fra queste due categorie così lontane fra loro come finalità e modo di operare, e che ritengo Ella abbia erroneamente accomunato insieme di una distinta impropria.

avv. Gianbattista Andreis

dove andiamo questa sera

per voi giovani

I programmi della radio non sono svari nei confronti del pubblico in « jeans », Elvis Presley e Hélène Sedlak (visti da Chicco) sono stati fra i personaggi della settim

Domani a Radio Montecarlo

Ore 10: Pensando a te. 10,30: Fate voi stessi il vostro programma. 11,05: Il disco d'oro. 11,40: La domenica al sole. 11,55: Della stessa opinione. 12,24: I campioni dell'estate. 12,33: Super pop. 12,42: Una famiglia felice. 13: I superfavoriti. 15,16: La parola (gioco). 14,22: Fantasmi. 15,42: Hit Parade dei giovani. 15,51: Della stessa opinione. 16,12: La vedette della settimana: Little Tony. 16,30: Viva le vacanze. 17,15: Katty Line Palmares. 18: Recensione. 18,42: Della stessa opinione. 19,18: La « 0 » della settimana. 20: « Alla Tony », con Tony Renis. 20,15: Underground al settimo cielo. 20,50: Super pop. 21: Aria del vostro paese.

Teatri, Ritrovi a Torino

CIRA: « Estate al cinema », aria condizionata.

ALCIONE: Compagnia Mario Ferrero in « Sala base... e nuda », Ore 21,15; 23,30.

AL FLORIDA (P. Solferino, mercoledì 842.822): tutti sono Lauranne, c. Carmen Rizzi.

BELLE ARTI: 21 Compi (Lingua CLUB Bit: ore 21 I Wanderful.

CHALET DEL VALENTINO: ore 21 DU PARC: tanghi, valzer, fox - Orch. Sir Savione.

GAY ESTIVO (c. Moncalieri 92): ore 21 I Classici.

GARDEN ESTIVO (corso 32 ebert. - tel. 659.970): ore 21 Cairo's Seven.

LE ROI: ore 21 Beri Beri Band.

BOCCACCIO (Moncal. 145, telefono 645.822): Dancing - Restaurant.

DISY CLUB DISCOTECA (str. nuova Pino, tel. 840.032).

BABY NIGHT LA CLOCHE - Ristorante (str. Fratelli Pino 105, telefono 894.373).

LIDO '72 ESTIVO (Moncal. 423/31).

cinema prima visione

CRITICA: Eccezionale ●●●●● Ottimo ●●●● Buono ●●● Mediocre ●●

PUBBLICO: Grande successo QQQQQ Successo QQQQ Discreto QQQ Mediocre QQ Scarso Q

ADRIANO (c. Vittorio Emanuele 92, t. 547.003) - Il signo degli artigli di Peter, di Alfred Vohrer, con Hoca Tamerl, Werner Peters, Erika Pluhar (Germania - Colori) — Bella donna trovasi non lasciarsi ingannare, cercano le draghe. Vietato minori 14 anni. ★ Poliziesco

Orario: 14,30 16,45 18,40 20,55 22,30 Ingr. 1000

ARLECCHINO (c. Sommeiller 22, t. 547.190) - Promesse all'alba, di Julot Dassin, con Melina Mercouri, Fernand Gravey, Assi Dayan (Usa - Colori) — Madre cresce il figlio come artista e se lo trova tra le Resistenza. ★ Sentimentale

Orario: 14,30 16,45 18,40 20,35 22,30 Ingr. 1000

ASTOR (v. Vigili 8, t. 519.518) - La lotta del sesso è milioni di anni fa, di Michael Carreras, con Ingle Rae, Tony Kenner, Brian O'Shaughnessy (G. Jacopazzi - Colori) — Quando nasce gli uomini non sapevano morire. ★ Fantastico

Orario: 14,40 16,40 18,40 20,35 22,30 Ingr. 1000

LUMIERE (c. Vittorio Emanuele 20, t. 519.702) - La bestia uccide a sangue freddo, di Fernando Di Leo, con Klaus Kinski, Margaret Lee, Rosalba Neri, Monica Strebel (Italia - Colori) — In una clinica per sole donne varie bambole sono uccise. Delitti diabolici? La polizia indaga e un assi 18 ★ Giallo

Orario: 14,30 16,25 18,30 20,25 22,30 Ingr. 1000

CRISTALLO (v. Cosso 9, t. 650.150) - Che matti ragazzi, di Giorgio Capitani, con Philippe Leroy, Martin Meli, Alberto Lionello, Gianni Bonagura (Italia - Colori) — Delitti disgraziati di un Donnafugnani-marzano. ★ Comico

RIDUZIONE

Orario: 15 — 16,50 18,40 20,55 22,30 Ingr. 1000

GIONELLO (v. Cristoforo Colombo 31, t. 300.760) - I vili e i morti, di Eugen Cormack, con Vincent Price, Mark Damon, Myrna Fahey (Usa - Colori) — Cupa versione d'una novella di Edgar Allen Poe. Vietato minori 18 anni. ★ Horror

RIDUZIONE

Orario: 14,30 16,05 17,40 19,15 20,50 22,30 Ingr. 1000

IDEAL (c. Racconigi 4, t. 541.533) - I corvi ti scaveranno la fossa, di John Wood con Fernando Sancho, Uralo Hill, Dominique Boschero (Spagna-Italia - Colori) — Cupa storia di cacciatori di taglie contro coppia di fuorilegge ma uno non è cattivo. ★ Western

RIDUZIONE

Orario: 13,10 15 — 16,50 20,55 22,30 Ingr. 1000

METROPOL (v. Principe Tommaso 6, t. 653.419) - L'uomo che uccise Liberty Valance, di John Ford, con John Wayne, James Stewart, Lee Marvin, Vera Miles, Edmund O'Brien (Usa - Bianco e nero) — Un famoso pluristellare parte peccato di sceriffo. ★ Western

RIDUZIONE

Orario: 14,30 17,20 19,50 22,20 Ingr. 1000

NAZIONALE (v. Pomba 7, t. 518.116) - I giorni dell'ira, di Tonino Valerii, con Lee Van Cleef, Giuliano Gemma, Yvonne Sanson (Spagna - Italia - Colori) — Sono padre e figlio: due pistoleri che si sfidano, gli occhi negli occhi? ★ Western

RIDUZIONE

Orario: 14,30 16,30 18,30 20,35 22,30 Ingr. 1000

REGINA (v. XX Settembre 15, t. 531.403) - Sfida nel Texas, di Harald Philipp, con Uschi Glas, Hans Jörg Felmy, Brigitte Skay (Germania - Colori) — Attualissimo nella prima ragione da un romanzo di Edgar Wallace. Vietato minori 14 anni ★ Giallo

Orario: 14,30 16,30 18,30 20,30 22,30 Ingr. 1000

VITTORIA (v. Roma 330, t. 511.799) - Arca condiz.) - Il marchio di Dracula, di Roy W. Baker, con Christopher Lee, Dennis Waterman, Jenny Hanley (d. Uricchio - Colori) — Rifacimento del celebre « Conte Dracula » di Bram Stoker, caratterizzato d'una fuga serie di mostri. Viet. 14 ★ Horror

PRIMA VISIONE

Orario: 14,30 16,30 18,30 20,30 22,30 Ingr. 1000

Chiusi: CENTRALE D'ESSAI, DORIA, LUX, ROMANO.

proseguimenti prima visione

ARIETE (piazza Solferino, t. 933.440) - Ultimo domicilio conosciuto, di L. P. Melville, con Lino Ventura e Marlène Jobert (Francia - Colori) — Non perdere la legge della malavita. ★ Poliziesco

RIDUZIONE

Apertura ore 15 Ingr. 900

AUSONIA (c. Lecce 31, t. 348.147) - Aria condizionata - Il mostro, di Dino Risi, con Vittorio Gassman, Ugo Tognazzi, Laura Antonelli (Italia - Bianco e nero) — Incredibili calcoli di settori, pugnali e naftalene che fanno pena a anche ridere. ★ Comici

RIDUZIONE

Orario: 14,30 16,40 18,50 20,30 22,30 Ingr. 700

MAESTOSO (v. Principe Tommaso 9, t. 685.240) - L'uccello dalle piume di cristallo, di Dario Argento, con Enrico M. Salerno, Tony Musante, Suzy Kendall (Italia - Colori) — Alla zoo le pista per investigare il terrore psicologico di donne sole. Vietato ai minori di anni 18. ★ Giallo

RIDUZIONE

Orario: 14,30 16,10 18,00 20,30 22,30 Ingr. 800

NAZIONALE (v. Cagliari 39, t. 683.338) - I vili e i morti, di Eugen Cormack, con Vincent Price, Mark Damon, Myrna Fahey (Usa - Colori) — Cupa versione d'una novella di Edgar Allen Poe. Vietato minori 18 anni. ★ Horror

RIDUZIONE

Orario: 14,30 16,05 17,40 19,15 20,50 22,30 Ingr. 1000

IDEAL (c. Racconigi 4, t. 541.533) - I corvi ti scaveranno la fossa, di John Wood con Fernando Sancho, Uralo Hill, Dominique Boschero (Spagna-Italia - Colori) — Cupa storia di cacciatori di taglie contro coppia di fuorilegge ma uno non è cattivo. ★ Western

RIDUZIONE

Orario: 13,10 15 — 16,50 20,55 22,30 Ingr. 1000

MILLEFIORI (v. Principe Tommaso 6, t. 653.419) - L'uomo che uccise Liberty Valance, di John Ford, con John Wayne, James Stewart, Lee Marvin, Vera Miles, Edmund O'Brien (Usa - Bianco e nero) — Un famoso pluristellare parte peccato di sceriffo. ★ Western

RIDUZIONE

Orario: 14,30 17,20 19,50 22,20 Ingr. 1000

NAZIONALE (v. Pomba 7, t. 518.116) - I giorni dell'ira, di Tonino Valerii, con Lee Van Cleef, Giuliano Gemma, Yvonne Sanson (Spagna - Italia - Colori) — Sono padre e figlio: due pistoleri che si sfidano, gli occhi negli occhi? ★ Western

RIDUZIONE

Orario: 14,30 16,30 18,30 20,35 22,30 Ingr. 1000

REGINA (v. XX Settembre 15, t. 531.403) - Sfida nel Texas, di Harald Philipp, con Uschi Glas, Hans Jörg Felmy, Brigitte Skay (Germania - Colori) — Attualissimo nella prima ragione da un romanzo di Edgar Wallace. Vietato minori 14 anni ★ Giallo

Orario: 14,30 16,30 18,30 20,30 22,30 Ingr. 1000

VITTORIA (v. Roma 330, t. 511.799) - Aria condiz.) - Il marchio di Dracula, di Roy W. Baker, con Christopher Lee, Dennis Waterman, Jenny Hanley (d. Uricchio - Colori) — Rifacimento del celebre « Conte Dracula » di Bram Stoker, caratterizzato d'una fuga serie di mostri. Viet. 14 ★ Horror

PRIMA VISIONE

Orario: 14,30 16,30 18,30 20,30 22,30 Ingr. 1000

Chiusi: CENTRALE D'ESSAI, DORIA, LUX, ROMANO.

seconda visione

ALEXANDRA (v. Sacchi 18, t. 511.216) - Aria condizionata - La lunga spiaggia fredda, R. Hoffman, M. Marei Technicolor, scope. Vint. 18. ★ Sexy

COLOSSEO (v. M. Cristi 23, t. 531.834) - Industriale cerca il commissario dell'... radiatore per signora, L. Buzzanca, P. Franchi, C. Ingrassia, S. Koscina. Vietato 14 ★ Farse

ERBA (corso Monculieri 241, t. 692.467) - Per qualche napoleone in più, episodi a colori. Ab. 15,30. ★ Disegno animato

FARO (v. Po 30, t. 832.214) - La legge del colpo (Mitragliatrice Kelly), L. Brandon. Colori. Vietato 16. ★ Poliziesco

FIAMMA (c. Trapani 97, t. 372.037) - Chiuso per ferie.

HOLLYWOOD (c. R. Margh. 108, t. 831.781) - Lassù qualcuno mi ama, P. Newman, Piersanti. Ap. 14,45; ult. 22,45. ★ Drammatico (Sportivo)

LA PERLA (c. De Gasperi 39, t. 584.781) - La moglie di Monte, A. Heywood, A. Sabato. Colori. Vietato 18. ★ Drammatico

MASSAUA (v. Massaua 8, t. 780.303) - Assolto, M. Merkel, R. Hossein, C. Germa. Colori. scope. ★ Poliziesco

ORFEO (v. Cagliari, t. 516.114) - Aria condizionata - Quel giorno Dio non c'era, I. Stacpoole, A. Minerbi. Tecno... scope. Vit. 22,30. ★ Guerra

STATUTO (v. Cibrario 16, t. 437.911) - La legge del colpo (Mitragliatrice Kelly), C. Bronson, Vietato 18. ★ Poliziesco

ZONA CENTRO

ALCIONE (c. R. Margherita 154, t. 287.440) - Compagnia Mario Ferrero in « Sala base... e nuda », rivista 18,15; 21,20. Film: Boom Sanzaro il vecchio Spookiano. Colori. ★ Western

ALFI (v. Garibaldi 30, t. 543.343) - I 300 di Fort Canby, C. Brasseur, L. Fabian. Colori, scope. ★ Western

MILANO (v. Milano 8, t. 350.239) - Sodoma chi vuol scappare, Franchi, Ingrassia. Colori. ★ Farse — L'uomo dal pugno d'oro. Colori. Apertura ore 10. ★ Avventuroso

OLIMPIA (v. Garibaldi 3, t. 540.580) - La colonna non deve volare, R. Germi. Colori. ★ Guerra

PO (v. Po 21, t. 510.496) - Ballata per un pistolero, A. Cohen. Technicolor. ★ Western

P. NUOVA (v. Nizza 17, t. 655.165) - Don Vito Lucky, A. Vitale. Colori. ★ Western — Senza regina delle streghe, L. Ferreri. I ol Ap 10 ★ Sexy

REGINA (c. R. Margh. 173, t. 530.351) - Amore formula Z, Mal, Almirante. Agostini. Colori ★ Sentimentale

ZONA CROCETTA - S. RITA - MIRAFIORI

ADRIANO (v. Sacchi 28, t. 547.741) - L'ora del Mukanna, G. Peck, O. Sharif. Technicolor. ★ Western

GIARDINO (v. Montebianco 82, t. 336.373) - 4 per Cartagine, George Peppard. Technicolor. ★ Western

MIRAFIORI (c. Cosenza 68, t. 590.367) - Il re della festa, C. Fenton, G. Chaplin. Colori. ★ Avventuroso

S. RITA (v. Verzuolo 26, t. 325.356) - Invincibili fratelli Musica, R. Lloyd. Technicolor. ★ Fumetto

SMERALDO (v. Tunisi 92, t. 390.711) - Mesty il piacere dell'uomo, A. Delon. Technicolor, Vietato 18. ★ Sexy

VINZAGLIO (v. D. Abruzzi 102, t. 599.123) - Oliver, K. Douglas, S. Mengano, A. Quinn. Technicolor. (A grande richiesta). ★ Musicarello

ZONA S. PAOLO

AMERICA (v. Frejus 37, t. 331.748) - Ecco il domicano, C. Quinzy, M. F. Evans. Colori, scope. ★ Avventuroso

ELISEO (v. Nizza 42, t. 335.813) - 007 Sfida di perdere, E. Connery, U. Andress. Technicolor, scope. ★ Poliziesco

SAN PAOLO (v. Cuneo 60, t. 372.137) - Zeppelin, Elke Sommer. Techn. ★ Guerra

ZONA FRANCIA

ASTRA (v. B. Pio 9, t. 783.307) - Fuori il malloppo, C. Cardinale, S. Baker. Technicolor, scope. ★ Avventuroso

ODEON (v. Venaria 6, t. 772.367) - La furia del Kyber, Peter Lee Lawrence. Technisimpe. ★ Avventuroso

STAR (v. Domodossola 45, t. 773.990) - Zeppelin, Michael York, Elke Sommer. Technicolor, scope. ★ Guerra

ZONA S. DONATO

DIANA (c. Regina Margherita 220) - Chiuso per ferie.

ROMA (v. S. Donato 40 bis, t. 457.767) - Sergente Fiore italiano ribelle. Technicolor, scope. ★ Western

UMBRIA (v. Ascoli 30, t. 485.913) - Chiuso per ferie.

ZONA MADONNA DI CAMPAGNA - LUCENTO

ALBA (c. Grosseto ang. v. Stradella) - Il 7° viaggio di Sinbad, K. Mathews, K. Grant. Technicolor. ★ Fantastico

APOLLO (largo Vienna 3): t. 215.985 - Aria condizionata - Case di sono mestre, C. Giudice, P. Tiella, Technicolor. Non vietato. ★ Farse

EDERA (v. Madonna di Campagna 1) - I tre avventurieri, Alain Delon. Technicolor, scope. ★ Avventuroso

JOLLY (v. Vercelli 150, t. 290.161) - Pochi dollari per Django, A. Steffen. Technicolor. ★ Western

LUTRARIO (v. Saredella 19, t. 280.742) - Senza via d'uscita, P. Leroy, M. Meli. Technicolor, Vietato 14. ★ Giallo

SPLENDOR (v. Sibiana 109, t. 296.336) - Una parola di potere, un grido di guerra: sarà Sartana, G. Garko, S. Scott. Technicolor, scope. Non vietato. ★ Western

ZONA MILANO - REGIO PARCO

AQUA (c. G. Cesare 87, t. 273.278) - La collera del vento, T. Hill. Technicolor. Un. 25. ★ Western

LANTERI (c. G. Cesare 80, t. 284.134) - Indianapolis. Colori. ★ Sportivo (Drammatico)

MAJOR (Largo G. Cesare 69, t. 287.874) - Rudi, Massimo Ranieri, G. Piscitelli, Luglia Battegnini. Technicolor. Vietato 18. ★ Drammatico

NORD (c. Vercelli 144, t. 280.332) - Angeli della violenza, Tom Sears. Colori. ★ Drammatico

ORIENTE (v. G. Chiesa 26, t. 241.063) - Caldi amori di una cameriera, B. Halsey, R. Power. Technicolor. ★ Sexy

PALERMO (c. Palermo 118, t. 273.030) - Case di zona cattiva, Pamela Tiffin. Technicolor. ★ Farse

SOCIALE (v. Courmayeur 2, t. 850.668) - Pugno solo, Fritz Nawasny. Technicolor. ★ Drammatico

ZENIT (v. Cuneo 60, t. 267.293) - Vendetta di Tarzan. Technicolor. ★ Fumetto

ZONA VANCHIGLIA - BORGO PO

ARIZONA (c. Belgio 53, t. 874.171) - L'uomo venuto da Chicago, F. Fabian, G. Clarke. Technicolor. ★ Avventuroso

ARTISTE (v. G. di Barolo 24, t. 851.174) - La collina degli stivali, T. Hill, B. Spencer. Technicolor. ★ Western

LEONCAVALLO D'ESSAI (c. Cassie 109, t. 832.096) - 3 volte fratelli Corvi, G. M. Volonté, D. Hacky, di G. Puccini. Ore 20,30; 22,30. ★ Guerra

OROPA (v. Oropa 3, t. 882.457) - Don Chisciotte e Sancho Panza, F. Franchi, C. Ingrassia. Technicolor. ★ Comico

VITT. VENETO (p. V. Veneto 3, t. 671.642) - Sei donnali in cerca di gloria, J. Whitman, E. Sommer. Colori. ★ Avventuroso

ZONA NIZZA - LINGOTTO

ACAPULCO (v. Donizetti 6 - p. Nizza, t. 651.264) - Le mogli degli amanti di mia moglie sono mie amanti. Colori. Vist. 18. Ap. 15. ★ Drammatico

BARETTI (v. Baretti 4) - Non sfidate il pozzo, abbiamo il fiume, t. Lewis. Colori. ★ Comico

CABIRIA (c. Dante 4, Moncalieri, t. 680.593) - La sola vergogno del semifreddo, F. Franchi, C. Ingrassia. Colori. ★ Farse

CONTINENTAL (v. Nizza 348, t. 667.086) - Il padrone del mondo, C. Bronson, V. Price, H. Hull. Colori. ★ Avventuroso

GHIGO (v. Passerano 20, Moncalieri) - Django cacciatore di taglie, t. Philbrick, N. Torery. Technicolor. ★ Western

ITALIA (v. Nizza 156, t. 659.071) - I 4 pistoleri di Si, Trinità, F. L. Lawrence. Technicolor. ★ Western

PIEMONTE (v. Nizza 32, t. 657.758) - Dal Pentagono al Politico sudano Venezuela, T. Milian, T. Kermavo. Colori. Apertura 19,30. ★ Guerra

SAN CARLO (Nichelino) - L'invincibile esperanto. Technicolor. ★ Fumetto

SPEZIA (v. Nizza 170, t. 663.817) - Il re dei barbari, Jack Palance. Colori. Apertura 15.

* Chiesa o cinetteca parrocchiale.

spettacoli di provincia

AVIGLIANA

CORSO: La sfida del Mr Kenne.

BARDONECCHIA

SABRINA: Per grazia ricevuta.

LYS: C'è Katiana, vendi la pistola conservati in bara.

BUSSOLENO

NARCISO: Thea il criminale, erano il suicida; sul calcagno Alleluia.

CARAVINO

MODERNO: I due samurai.

CARMAGNOLA

LUX: Ragazzi da marciapiede.

MARGHERITA: Il cinque.

SPLENDOR: Scud, hai la pace in fronte?

CASELLE

ITALIA: Jesse, Hole.

EDNA: Il ritorno...

CHIERI

CHIERESE: I pistolero.

SPLENDOR: Colpo grosso per il rachar della cinque.

CHIVASSO

POLITEAMA: Da cuori a cuore.

CINECITTA': 007 dalla Russia con amore.

MODERNO: Fuoco terra.

CHIUSA SAN MICHELE

GLORIA: La 7 onda del ponte al Diavolo.

CIRIE'

CATALANO: La notte brava del soldato Jonathan.

ITALIA: Un nome chiamato Apocalisse fue.

COAZZE

MIRAMONTI: Venga a prendere il caffè da noi.

VITTORIA: Nini Tirabuscio.

GIAVENO

ALFIERI: Gli anni impossibili.

IVREA

SIRIO: Gli invasi dal lago fangoso della POLITEAMA: Roy Colt.

SPLENDOR: Alleluia, al sud non vale pregare.

LANZO

NUOVO: Operazione Cyber Sorelle.

ORBASSANO

MODERNO: Chiù vicende.

PANCALIERI

IDEAL: Franco e Ciccio fanno a fidanzo.

PINEROLO

ITALIA: Dal Pentagono al Pentito, incidente Venezuela.

NUOVO: Lui non fuma, lui non beve, lui...

HOLLYWOOD: L'idea fisso.

SOCIALE: Bastardo, vamos a matar.

RIVAROLO

LUX: Solo contro tutti.

S. AMBROGIO

AMBROSIANO: I marinai della Jolanda.

SESTRIERE

DELFINO: Per grazia ricevuta.

SUSA

CENISIO: Ravvenuto Colt.

CIVICO: Un diavolo pieno di dio.

nel Piemonte

ALESSANDRIA

CRISTALLO: Scusi lei è favorevole o contrario.

AMBRA: Il mobile coniugale.

ALESSANDRINO: Le mucche al mister Winchester, omicida bonaudi.

GALLERIA: Un uomo chiamato Charro.

CORSO: Billy Jack.

SPLENDOR: Furze il magnifico.

MODERNO: Il segno di Dracula.

ACQUI

GARIBALDI: La casa che grondava sangue.

ARISTON: Macchia selvaggio.

NOVI LIGURE

CRISTALLO: La belva.

ITALIA: La grande battaglia del Pacifico.

ITALIA: Morte a Venezia.

CASALE MONFERRATO

POLITEAMA: Tre amici, nel morto.

MODERNO: Macho Callagan.

VITTORIA: L'uccello dalle piume di cristallo.

NUOVO: Il clan di Hong Kong.

OVADA

MODERNO: La ricerca con la pelle di donna.

LUX: Il silenzio si paga con la vita.

TORRIELLI: Le novizie.

SERRAVALLE S.

LARA: I mogavoli di Churchill.

AOSTA

CORSO: Indiavolato pista infernale.

ITALIA: Le coppie.

SPLENDOR: Venere e marte compagnon.

SAINT-VINCENT

NUOVO: Il gobbo.

VERRES

IDEAL: Bocciolo.

COURMAYEUR

EDELWEISS: I guerrieri.

ASTI

VITTORIA: Le gatte particolari.

LUX: La volpe dalla coda di velluto.

SALONE ALFIERI: Dal Pentagono al Pentitor gangsta Venezuela.

SPLENDOR: Seduo sotto la pelle.

CUNEO

FIAMMA: L'infallibile pistolero sinistro.

CORSO: Ultimo verso.

NAZIONALE: Arrivo Sabata.

ITALIA: Quando i diamanti si macchiano la coda.

MONDOVI'

CORSO: Tarzan uomo selvaggio.

ITALIA: Fiore di cactus.

S. ERA

VITTORIA: chiusura estiva.

POLITEAMA: Il caso Venere privata.

IMPERO: Vicino caro ai pelle mortale.

LUCI: Che fanno i nostri supereroi?

SALUZZO

CIVICO: Due ragazzi da marciapiede.

SPLENDOR: Mariana fece piazza pulita.

CHIORINO

PERONA: Zeppelin.

MARGHERITA: Fermati lì Sergei, perchè uccisi ancora?

GIAVENO

ALFIERI: Gli anni impossibili.

IVREA

SIRIO: Gli invasi dal lago fangoso della.

POLITEAMA: Roy Colt.

SPLENDOR: Alleluia, al sud non vale pregare.

LANZO

NUOVO: Operazione Cyber Sorelle.

ORBASSANO

MODERNO: Chiù vicende.

PANCALIERI

IDEAL: Franco e Ciccio fanno a fidanzo.

PINEROLO

ITALIA: Dal Pentagono al Pentito, incidente Venezuela.

NUOVO: Lui non fuma, lui non beve, lui...

HOLLYWOOD: L'idea fisso.

SOCIALE: Bastardo, vamos a matar.

RIVAROLO

LUX: Solo contro tutti.

S. AMBROGIO

AMBROSIANO: I marinai della Jolanda.

SESTRIERE

DELFINO: Per grazia ricevuta.

SUSA

CENISIO: Ravvenuto Colt.

CIVICO: Un diavolo pieno di dio.

in Liguria

GENOVA

AUGUSTUS: Uccisione al 7° piano.

GRATTACIELO: I corvi ti scaveranno la fossa.

LUX: Il mercato di Ombrin.

MARGHERITA: Gli amanuensi del Sinodo.

OLIMPIA: Una città chiamata desiderio.

ORFEO: La lotta del sesso e milioni di anni fa.

SMERALDO: Paolo e Francesca.

VERDI: Il cocktail del diavolo.

AURORA: Il dio selvaggio Dorian.

BIANCA: La specie bionomma.

DIONISO: Precisione killer.

IDEAL: Grand Prix.

LIDO: Ora zero operazione ora.

MANIN: Apache.

SUPERBA: Mayerling.

ARCOBALENO (Sampierdarena): Due bianchi nell'Africa nera.

ASTORIA (Sampierdarena): Soldati selvaggi.

MODENA (Sampierdarena): Agenti 007 licenza di uccidere.

VERDI (Sestri Ponente): Morte a Venezia.

A. DORIA (Pegli): La caccia del 101.

ASTRA (Pegli): Senza segni chiusi di sei.

LIGLA' (Prà): Una su tredici.

LAVAGNA

CANTERO: Sesso tra le donne.

SPLENDOR: Il prete sposato.

RAPALLO

ITALIA: Al solito di tutte le bambine.

GRISPINE: Morte sui Tamigi.

SAN FRANCESCO: Un uomo chiamato cavallo.

S. MARGHERITA LIGURE

CENTRALE: Anonimo veneziano.

MIGNON: La moglie del prete.

LUX: I topi attaccano in branco.

CAMOGLI

DUCEA: Fuori il malloppo.

SAVONA

DIANA: I corvi ti scaveranno la fossa.

ARIS: Indianapolis.

ASTOR: L'uomo della penna accanto.

MODERNO: Uccisi Django, uccisi per primo.

ELDORADO: Messe nere per Dracula.

OLIMPIA: L'assassino di Hillingdon place.

LUX: Il prete.

SALESIANI: I formidabili.

VARAZZE

VERDI: Le malizie sono donne.

LE PALME: Il Condor.

TEATRO: Quando le donne servono la cosa.

ESTIVO: I denari di Jucco.

SALESIANO: Come resuscitare ogni mi ucciso.

EDEN: Venga a prendere il caffè da noi.

ALBISSOLA CAPO

DORIA: Contrabbando spagnolo.

ESTIVO: Le chiamavano Trinità.

ALBISSOLA MARINA

MARCONI: Sciabola della Africane.

ESTIVO: Al solito di tutte le bambine.

VADO LIGURE

SARAZIA: Sesso lei la paga le tasse?

AMBRA: Un maggiolino tutto matto.

SPOTORNO

ARISTON: La carica dei 101.

ASTRO: I cento cavalieri.

ARENA: Sweet Charity.

NOLI

CRISTALLO: Soldato blu.

FINALE LIGURE

VITTORIA: Il piccolo grande uomo.

LUX: Borsalino.

NUOVO ONDINA: Paperino show.

IDEAL: Sentieri selvaggi.

ARENA: Il presidente del Sudamerica.

PIETRA LIGURE

COMUNALE: Un uomo senza scampo.

GIARDINO: Lo chiamavano Trinità.

LUCI: Il nonno surgelato.

LOANO

LOANESE: Soldato blu.

STELLA: Anonimo veneziano.

GIARDINO: Venga a prendere il caffè da noi.

CERIALE

ODEON: Sierra 17-17 palazzo della luna.

BORGHETTO S. SPIRITO

VITTORIA: I ragazzi della via Paul.

ALBENGA

AMBRA: I 300 di Fort Canby.

ASTOR: Dottori e voglia pezza di tre (assolutili) ragazze.

CRISTALLO: James Bond operazione uno.

GIARDINO: L'infallibile pistolero strabico.

ALASSIO

COLOMBO: Fantasia 1.

CAPITOL: Passeggiata sotto la pioggia di primavera.

DON BOSCO: Bullit.

RITZ: Il provinciale.

MOULIN ROUGE: Borsalino.

LAIGUEGLIA

IDEAL: Il pony spagnolo.

CORALLO: Storie d'amore.

ANDORA MARE

ARISTON: Borsalino.

ROSSINI: Un uomo senza scampo.

IMPERIA

CAVOUR: Petrov generale d'acciaio.

CENTRALE: Vivi o preferibilmente morti.

ODEON: Il prof. Terzilli.

DANTE: Questo matto, matto, matto mondo.

S. BARTOLOMEO

SMERALDO: Il giardino del Frati-Cenini.

DIANO

DIANESE: Il gatto e pove code.

PERGOLA: Io non scappo fuggo.

ARMA DI TAGGIA

CAPITOL: Brancaleone alle crociate.

CERES: Lascivi vivere.

GIARDINO: Fiore di cactus.

SANREMO

ARISTON: La magli.

CENTRALE: Blitz Jack.

ARISTON GIARDINO: Joe Cocker.

SANREMESE: Il cigno degli artigli d'acciaio.

DEPPO: Per grazia ricevuta.

SUPERCINEMA: Il provinciale.

LUX: Gli arrolati hanno fame.

ASTRA: Il piccolo grande uomo.

MIGNON: Il giardino dei Finzi Contini.

BORDIGHERA

OLIMPIA: Il prete sposato.

ZENI: L'uomo dalle due ombre.

VENTIMIGLIA

EUROPA: Arcolano venezlano.

IMPERO: Tarzo il magnifico.

COMUNALE: I due magnifici gli matti del mondo.

la Versilia

VIAREGGIO

EDEN: James Bond 007, Casino Royal.

EOLO: Matrimonio all'italiana.

NUOVO POLITEAMA: La vita degli acquaiuoli.

ODEON: Due sporche carogne.

PIEMONTE: Medico d'amore.

SUPERCINEMA: Adulterio all'italiana.

CENTRALE: Il clan dei terrori.

TIRRENO: Per grazia ricevuta.

GOLDONI: Topolino Story.

LUX: Il dio terrorista.

GARDEN: L'uccello dalle piume di cristallo.

IL PIONIERE: Zeppelin.

LIDO DI CAMAIORE

MODERNO: Non sparateci i cavalli ma quei giovani.

CRISTALLO: Natalina Terrilsco.

gallerie e musei

GALLERIA FOLENA (v. Amendola 7): Apertura giorno 18: Mostre personale Cris Antonot (Me bulgara).

ASSOCIAZIONE PIEMONTESE GALLERIE ARTE MODERNA

LA BUSSOLA: chiusura estiva.

GALLERIA D'ARTE MODERNA: dalle ore 9 alle ore 20.

MUSEO DI PALAZZO MADAMA: dalle ore 9 alle ore 20 (chiuso il lunedì).

BIBLIOTECHE CIVICHE: dalle 9 alle 13,15; dalle 15 alle 23 (chiuso la domenica).

La Direzione del RISTORANTE
LA CLOCHE
e dell'elegante Discoteca
BABY
avverte che i locali [illegible] aperti per tutto il periodo delle ferie
Str. Traiano Pino 105, tel. 894.373

Ristorante TIFFANY
Piazza Solferino 16 - Tel. 540.338
Interamente ristrutturato. Climatizzato
che il locale RIAPRE il
18-8-71
Direttore: R. Savio

PAESANA
ALTA VALLE PO (CN)
AGOSTO al
FORTINO
Si danza tutte le sere con complesso
QUESTA SERA
Veglionissimo di Ferragosto
con
GIPO FARASSINO

GAY estivo
I CLASSICI
Ballando vita cordiale e sana
Maestro Gay
Corso Moncalieri 52 - Ore 21

BOCCACCIO
Dancing - Restaurant
E' SEMPRE APERTO

7 giorni alla tv

Due povere gemelle conciate per le feste

Naufragio della serie giallo-rosa con le Kessler e Dorelli - Tra i recuperi: «Gli ultimi giorni di Pompei» (muto) e Nilla Pizzi (canora)

Povere gemelle Kessler. Cade quest'anno il decimo anniversario della loro collaborazione — attiva, intensa, assidua: sin troppo — alla tv italiana. E la Tv italiana le sta cucinando per le feste con una serie di telefilm, K2+1, che peggio di così non si poteva immaginare.

Già l'idea di farle recitare in ruoli di protagoniste non è un'idea brillante. Alice ed Ellen sono eccellenti, graziose, distinguite, piccanti ecc. ecc. in rivista; alle prese con una storia, con un dialogo, con dei personaggi, se la cavano assai meno bene (tenendo conto, fra l'altro, che devono recitare in una lingua che non è la loro).

Ma non è questo, dopotutto, il punto principale. Si è voluto presentare al pubblico le Kessler non come ballerine, fantasiste e cantautrici, ma come attrici? Pussi, ma allora era indispensabile offrirgli un copione spiritoso, delle battute divertenti. Invece i racconti sono di una modestia avvilente, privi di nerbo, ritmo e humour. Le Kessler, obbligate a dire frasi senza spirito e ad affrontare situazioni banali, ci aggirano con aria spaesata. Di tanto in tanto mostrano un po' le gambe, ma non basta. Si possono consolare pensando che nessuna autentica attrice, per quanto brava, esperta e specializzata, sarebbe riuscita a far bella figura con fabelle del genere. Chi funziona da spalla è Johnny Dorelli: non eccelso comico in partenza, in questo pasticcetto, che non è né giallo né rosa, ma solo di color grigio, non va al di là di una prestazione sufficiente a professionistica.

Registrato il tonfo della settimana, passiamo ad oltro. Ad onta del caldo, del periodo di vacanze, del naturale desiderio di distensione, dei solitari bisogni di conforto in città, delle manie smaniose di sollazzarsi in villeggiatura, la Tv continua a dispensare programmi severissimi.

*Domenica c'è stato il mattone de LA SAGA DEI FORSYTE, tipica lagna delle lunghe sere d'inverno. Lunedì, tanto di cappello, ma non c'era certo da sorridere: da una parte la MARIA WALEWSKA (che dimostrava come il grande maestro, dirigendo, non si abbandonasse mai alla mimica esibizionistica di molti suoi illustri colleghi), e il vecchio « matto » GLI ULTIMI GIORNI DI POMPEI per il quale occorrevano pazienza e preparazione (se no si scoppiava sganghetamente a ridere, e bu

STAMPA SERA

programmi della radio

nazionale

lunedì

6,05 Mattutino musicale
6,54 Almanacco
7,10 Mattutino musicale
8,30 Le canzoni
9 — Quadrante
9,15 Voi ed io, in compagnia
10 — Mare oggi
11,30 Una voce per voi. Soprano Reiata Scolto
12,10 Dischi
12,43 Quadrifoglio
13,15 Hit Parade. Presenta Lelio Luttazzi
13,45 Hot-line
14,10 Zibaldone Italiano
15,10 « Il tulipano nero », di A. Dumas
15,20 Zibaldone Italiano
15,45 « Il ponte dei sospiri », di M. Zévaco
16 — Signori chi è di scena
16,20 Per voi giovani
18,15 Tavolozza musicale
18,30 I tarocchi
18,45 Bianco, rosso, giallo
19 — Sorella Radio
20,15 Ascolta, si fa sera
20,20 Sì, fa per dire, dialoghi in varietà con Aroldo Tieri e G. Lojodice

martedì

6,05 Mattutino musicale
6,30 Corso di inglese
7,10 Mattutino musicale
8,30 Canzoni
9 — Quadrante
9,15 Voi ed io
10 — Mare oggi
11,30 Una voce per voi. Tenore Ernst Haefliger
12,10 Disco per l'estate
12,44 Quadrifoglio
13,15 Spettacolo, un programma in blue-jeans, scritto e diretto da Maurizio Jurgens
14,08 Zibaldone Italiano
15,10 « Il tulipano nero », di A. Dumas
15,30 Zibaldone Italiano
15,45 « Il ponte dei sospiri », di M. Zévaco
16 — Il microfono delle vacanze
16,20 Per voi giovani
18,15 Canzoni
18,30 I tarocchi
18,45 Bianco, rosso, giallo
19 — I protagonisti, direttore Charles Münch
19,30 Bis
20,15 Ascolta, si fa sera
20,30 « Il barbiere di Siviglia », di Rossini
23,50 Musica leggera

mercoledì

6,05 Mattutino musicale
6,48 Almanacco
7,10 Mattutino musicale
8,30 Canzoni
9 — Quadrante
9,15 Voi ed io
10 — Mare oggi
11,25 « Andrea Chénier », di U. Giordano
12,10 Musica leggera
12,43 Quadrifoglio
13,18 Il cerbiatto di ghiaccio, presenta Renato Rascel
14,08 Zibaldone Italiano
15,10 « Il tulipano nero », di A. Dumas
15,30 Zibaldone Italiano
15,45 « Il ponte dei sospiri », di M. Zévaco
16 — La tombola della fantasia
16,20 Per voi giovani
18,15 Musica leggera
18,30 I tarocchi
19,45 Bianco, rosso, giallo
19 — I protagonisti
19,30 Musical
20,15 Ascolta, si fa sera
20,25 « Ad Fenalisio nord », di V. Calvino
21,50 Concerto
22,26 Canzoni
22,30 Parliamo di...
22,35 Ritorna Cosima

giovedì

6,05 Mattutino musicale
7,10 Mattutino musicale
8,30 Canzoni
9 — Quadrante
9,15 Voi ed io
10 — Mare oggi
11,35 « Andrea Chénier », di Giordano
12,10 Disco per l'estate
12,43 Quadrifoglio
13,15 P. conte Peppino
14,08 Zibaldone Italiano
15,10 « Il tulipano nero », di A. Dumas
15,30 Zibaldone Italiano
15,45 « Il ponte dei sospiri », di M. Zévaco
16 — Il microfono delle vacanze
16,20 Per voi giovani
18,15 Canzoni
18,30 I tarocchi
18,45 Bianco, rosso e giallo
19 — Scena d'opera
19,30 TV-musica
20,15 Ascolta, si fa sera
20,30 Il mondo di Milly
20,43 Orchestre varie
21 — Successi di Mina e Domenico Modugno
21,30 ...E via discorrendo
22 — XX secolo
22,15 XIV luglio musicale a Castelfranchi

venerdì

6,05 Mattutino musicale
7,10 Mattutino musicale
8,30 Canzoni
9 — Quadrante
9,15 Voi ed io
10 — Mare oggi
11 — « Andrea Chénier », di Giordano
12,10 Musica leggera
12,45 Quadrifoglio
13,15 I favolosi, Elvis Presley
13,39 Una commedia in trenta minuti: «La vedova scaltra» di C. Goldoni con L. Bolt
14,08 Zibaldone Italiano
15,10 « Il tulipano nero », di A. Dumas
15,30 Zibaldone Italiano
15,45 « Il ponte dei sospiri »
16 — Il giranastri
16,20 Per voi giovani
19,15 Musica leggera
18,30 I tarocchi
18,45 Bianco, rosso, giallo
19 — I protagonisti, pianista W. Backhaus
19,30 Country & Western
20,15 Ascolta, si fa sera
20,30 La letteratura della terra diaspora
20,50 Concerto, direttore Rene Zender
22,40 Chiara fontana

sabato

6,54 Almanacco
7,10 Mattutino musicale
8,30 Le canzoni del mattino
9 — Quadrante
9,15 Voi ed io, con Giancarlo Sbragia
10 — Mare oggi
11,30 Una voce per voi: Teresa Berganza
12,10 Smash
12,44 Quadrifoglio
13,20 La corrida
14,09 Grrr... Sarà o no il caso di accendere degli alberi?
15,05 Eleonora Duse
15,20 A tutte le radiolire in ascolto
16 — Sorella Radio
16,30 3-2=cinque
17,20 Gran Varietà (replica)
18,30 I tarocchi
18,45 Bianco, rosso e giallo
19 — Confessioni musicali
19,30 Musica-cinema
20,15 Ascolta, si fa sera
20,25 Jazz concerto
21,05 I Vicerè
21,45 La staffetta
22,05 Hobbies
22,10 Compositori italiani
23,05 Previsioni del tempo - Programmi di domani - Buonanotte

secondo

lunedì

7,35 Buon viaggio
8,14 Musica espresso
8,40 Suoni e colori
9,14 I tarocchi
9,30 Notiziario
9,35 Suoni e colori
9,50 « Elisabetta d'Inghilterra », di L. Ghione
10,05 Disco per l'estate
10,35 Ottopiste
12,10 Regionali
12,30 Alto gradimento
13,45 Quadrante
14 — Come e perché
14,05 Su di giri
14,30 Regionali
15 — Non tutto ma di tutto
15,15 Musica leggera
15,40 Cori dal mondo
16,05 Pomeridiana
18,15 Long-Playing
18,35 Canzoni
18,50 Il volto di una città
19,15 Disco per l'estate
19,35 Quadrifoglio
20,10 Supersonic
21,30 Il gambero
22 — Giovani interpreti
22,40 « Ivanhoe », di W. Scott
23,35 Musica leggera

martedì

7,40 Buongiorno con Tom Jones e Patty Pravo
8,14 Musica espresso
8,40 Suoni e colori dell'orchestra
9,14 I tarocchi
9,30 Suoni e colori dell'orchestra
9,50 « Elisabetta d'Inghilterra », di L. Ghione
10,05 Disco per l'estate
10,35 Ottopiste
12,10 Regionali
12,30 Spiaggia libera
13,45 Quadrante
14 — Come e perché
14,05 Su di giri
14,30 Regionali
15 — Non tutto ma di tutto
15,15 Musica leggera
15,35 Per i naviganti
15,40 Monsieur le professeur
16,05 Pomeridiana
17,05 I nostri figli
18,05 Come e perché
18,15 Long-playing
18,35 Canzoni
18,50 Bellissima
19,15 Disco per l'estate
19,35 Quadrifoglio
20,10 Supersonic
21,30 Libri stasera
21,45 Pulbredissima
22,10 Dischi
22,40 « Ivanhoe », di W. Scott
23,05 Musica leggera

mercoledì

6,35 Per i naviganti
7,35 Buon viaggio
7,40 Buongiorno con Nico Fidenco e New Trolls
8,14 Musica espresso
8,40 Suoni e colori
9,14 Tarocchi
9,35 Suoni e colori
9,50 « Elisabetta d'Inghilterra », di L. Ghione
10,05 Disco per l'estate
10,35 Ottopiste
12,10 Regionali
12,30 Alto gradimento
13,45 Quadrante
14 — Come e perché
14,05 Su di giri
14,30 Regionali
15 — Non tutto ma di tutto
15,15 Musica leggera
15,35 Per i naviganti
16,30 Notiziario
17,05 I nostri figli
18,05 Come e perché
18,15 Musica leggera
18,35 Allegre filarmoniche
18,50 C'è una chiesetta
19,15 Disco per l'estate
19,35 Quadrifoglio
20,10 Supersonic
21,30 Il mondo dell'opera
22,10 Piacevole ascolto
22,40 « Ivanhoe », di W. Scott
23,05 Musica leggera

giovedì

7,40 Buongiorno con Angelica e Peppino Gagliardi
8,14 Musica espresso
8,40 Suoni e colori
9,14 I tarocchi
9,30 Notiziario
9,35 Suoni e colori
9,50 « Elisabetta d'Inghilterra »
10,05 Disco per l'estate
10,35 Ottopiste
12,10 Regionali
12,30 Alto gradimento, con R. Arbore e G. Boncompagni
13,45 Quadrante
14 — Come e perché
14,05 Su di giri
14,30 Regionali
15 — Non tutto ma di tutto
15,15 La rassegna dei dischi
15,35 Per i naviganti
15,40 The pupil
16,05 Pomeridiana
17,05 I nostri figli
18,05 Come e perché
18,15 Long-playing
18,35 Musica leggera
18,50 Il sassofonista
19,15 Disco per l'estate
19,35 Quadrifoglio
20,10 Supersonic
21 — Racconti italiani
21,30 Dischi
22,40 « Ivanhoe », di W. Scott
23,05 Musica leggera

venerdì

7,40 Buongiorno con Domenico e J. F. Michael
8,14 Musica espresso
8,40 Suoni e colori
9,14 I tarocchi
9,30 Notiziario
9,35 Suoni e colori
9,50 « Elisabetta d'Inghilterra », di Ghione
10,05 Disco per l'estate
10,35 Ottopiste
12,10 Regionali
12,30 Arriva il compressore
13 — Hit Parade
13,45 Quadrante
14,05 Su di giri
14,30 Regionali
15 — Non tutto ma di tutto
15,15 Canzoni
15,40 Intermezzo
16,05 Pomeridiana
17,05 I nostri figli
18,05 Come e perché
18,15 Long-playing
18,35 Canzoni
18,50 Quando la gente
19,15 Disco per l'estate
19,35 Quadrifoglio
20,10 Supersonic
21,30 Libri stasera
21,45 Pulbredissima
22,10 Dischi
22,40 « Ivanhoe », di W. Scott
23,05 Musica leggera

sabato

7,35 Buon viaggio
7,40 Buongiorno con S. Wonder e I Dik Dik
8,14 Musica espresso
8,40 Per noi adulti
9,14 I tarocchi
9,35 Una commedia in trenta minuti: « La donna del mare », di Ibsen
10,05 Vetrina di « Un disco per l'estate »
10,35 Ottopiste
11,35 Smash
11,50 Ora da tutto il mondo
12,10 Trasmissioni regionali
12,30 Weekend con Raffaella Carrà
13,45 Quadrante
14 — Come e perché
14,30 Trasmissioni regionali
15 — Relax a 45 giri
15,15 Saperne di più
15,30 Bollettino per i naviganti
16,35 Alto gradimento
17,40 Pucciprogramma
18 — Come e perché
18,14 Selezione di canzoni
18,50 Cara Nada...
19,15 Vetrina di « Un disco per l'estate »
19,35 Quadrifoglio
20,10 Aida di G. Verdi
23 — Bollettino per i naviganti
23,05 Musica leggera - Notturno dall'Italia

terzo

lunedì

19 — Concerto
20,35 Le sinfonie di Mahler
21,45 Musiche italiane
22,10 Musiche di Grieg
22,20 Archivio del disco
18 — Liederistica
18,20 Musiche di Bloch
19,30 Interpreti di ieri e di oggi
20,10 « Elia », di Mendelssohn
17 — Le opinioni degli altri
17,10 Musica leggera
17,35 Jazz
18,05 Musica leggera
18,45 Musiche di Ciaikovski
19,15 Concerto
21,30 «Sicco e Vanzetti», di M. Rafi e L. Vincenzoni

martedì

10 — Concerto
11,15 Musiche italiane
11,45 Concerto barocco
12,20 Itinerari operistici
13 — Intermezzo
14 — Salotto ottocento
14,30 Musiche di Delius
15,30 Concerto
17,10 Musica leggera
17,20 Fogli d'album
17,35 Jazz
18,05 Musica leggera
18,45 Perché si muore sulle strade
19,15 Concerto serale
20,15 Ives e la poetica di Concordi
21,30 Musica contemporanea
22,30 Libri ricevuti

mercoledì

10 — Concerto
11 — Musiche di Bach
12,20 Musiche parallele
14 — Pezzo di bravura
14,20 Musiche di Bartok
14,30 «La campana» sommersa »
15,20 Ritratto di autore: S. Rossi
16,15 Concerto da camera
17,10 Musica leggera
17,20 Fogli d'album
17,35 Musica fuori schema
18,05 Musica leggera
18,45 Musiche di Rivier
19,15 Concerto serale
20,15 La filosofia dell'India
20,45 Musiche di Rameau
21,30 Quartetti per archi del '900

giovedì

10 — Concerto
11,30 Il '900 storico
12,20 Maestri dell'interpretazione
13 — Intermezzo
14 — Due voci, due epoche
14,20 Musiche di Telemann
14,30 Il disco
15,15 Musiche di Brahms
15,30 Concerto
16,15 Musiche italiane
17 — Le opinioni degli altri
17,20 Fogli d'album
17,35 Appuntamento con Fausto Romitio
18,45 Orsa minore
19,20 Concerto serale
21,30 « La favorita » di Donizetti

venerdì

10 — Concerto
11 — Musica e poesia
11,45 Musiche italiane d'oggi
12,30 Musiche di scena
13 — Intermezzo
14 — Children's Corner
14,30 Musiche di Ciaikowsky
14,30 Quartetti per archi
15 — « L'heure espagnole », Ravel
15,50 Musiche di Mozart
17,10 Musica leggera
17,20 Fogli d'album
17,40 Jazz
18,45 Musiche di Clementi
19,15 Concerto serale
20,15 Le grandi parassitosi umane
21,30 Serata a soggetto

sabato

9,15 Benvenuto in Italia
10 — Concerto di apertura
12,20 Civiltà strumentale Italiana
13 — Intermezzo di musica riascoltata
14,40 Concerto sinfonico, diretto da Georg Solti
16,10 Musiche italiane d'oggi
17 — Le opinioni degli altri
17,10 G.B. Viotti e L. Beethoven
17,35 Musica fuori schema
18 — L'umorismo come antidoto dell'aggressività
18,05 Musica leggera
19,15 Concerto di ogni sera
20,30 L'approdo musicale
21,30 Concerto sinfonico

Questa è una selezione dei programmi radiofonici principali. La Rai si riserva per cause di forza maggiore, di apportare variazioni. Pertanto, eventuali cambiamenti sono estranei alla responsabilità del nostro giornale.

I GIORNALI-RADIO e NOTIZIARI vengono trasmessi: per il NAZIONALE, alle ore 7, 8, 10, 12, 13, 14, 15, 17, 20, 22. - Per il SECONDO, alle ore 6,35, 7,30, 8,30, 9,30, 10,30, 11,30, 12,30, 13,30, 15,30, 16,30, 18,30, 19,30, 22, 24. - Per il TERZO, alle ore 18 e alle 21.

NOTTURNO DALL'ITALIA - Dalle ore 0,05 alle 6: Programmi musicali e notiziari quotidiani.

Anno 103 - Numero 187

STAMPA SERA

settimana radio TV

ANTONELLA LUALDI

controcanale

di UGO BUZZOLAN

i programmi dal 16 al 21 agosto

Sia consentito — in via del tutto eccezionale — al cronista televisivo che torna dalle vacanze di confidarsi amichevolmente con i lettori.

Dunque, per un mese, il cronista televisivo ha avuto l'immensa fortuna di non vedere la televisione. Nell'albergo al mare dove aveva preso alloggio c'era, sì, un apparecchio, ma questo apparecchio funzionava così male che nessuno aveva il coraggio di tenerlo acceso. Per cui ogni sera, per trenta sere, il nostro cronista passava davanti allo schermo buio e muto, e si fregava le mani per la soddisfazione, e sentiva il cuore allargarsi per vivo compiacimento e il cervello distendersi, beneficamente riposato.

Uscendo all'aperto e sedendosi su un muricciolo e contemplare la luna sulle isole, egli assaporava le voluttà di immaginare quel che aveva e che avrebbe perso: il telegiornale, le scenette pubblicitarie di Carosello, l'annunciatrice che con faccia compunta e voce di istitutrice si rivolgeva agli scolaretti invitandoli a tener basso il volume, l'ennesima replica di un film di Greta Garbo, un telefilm pseudo giallo e pseudo umoristico in cui Johnny Dorelli tentava di fare il comico, e il romanzo sceneggiato di molte e lacunose puntate La saga dei Forsyte. Ecco, il sapere di avere evitato La saga dei Forsyte gli dilatava il petto dalla gioia. Trenta giorni senza Tv, trenta giorni veramente distensivi.

Le morale? Durante le vacanze, gli assidui spettatori, quelli che non perdono mai niente, facciano uno sforzo, si astengano dal video: al ritorno avranno la lieta sorpresa di trovare la Tv peraltro sopportabile, com'è accaduto al cronista televisivo di cui sopra.

Il mondo di Lui, di Lei e dei giovani

OGNI GIORNO SU STAMPA SERA
CON LE NOTIZIE DI ATTUALITÀ, SPETTACOLI E SPORT

STAMPA SERA

i programmi televisivi

STAMPA SERA

16 - 21 agosto

essere e non essere di Vice

novità, personaggi e avvenimenti della tv

CLAUDIO VILLA ha annullato tutti i suoi impegni di lavoro. La tournée in Cina non è solo un motivo di orgoglio, ma fonte di grosse preoccupazioni per il « reuccio », che dovrà esibirsi di fronte al presidente Mao. « Volevo sfuggire il "libretto rosso" (confessò il cantante), ma poi certi amici mi hanno consigliato di rinunciare, e così sto studiando il cinese per cantare "Granada" davanti al pubblico della Repubblica Popolare ».

— Emozionato?

« Ma vogliamo scherzare, emozionato io! Ho girato tutto il mondo parlando e spesso la canzone italiana. E poi conosco già bene la psicologia degli orientali: nelle mie precedenti "tournées" in Giappone ho avuto modo di conoscere da vicino questo pubblico, che è solo in apparenza distaccato e indifferente. Quando canta il "reuccio" si scaldano tutti ».

* *

DINO BUZZATI è l'autore del racconto « Un caso clinico » che la tv realizzerà in settembre con la regia di Massimo Franciosa, e con gli attori Arnoldo Foà, Giuliana Lojodice, Paola Gassman e Andrenisa Paul.

La vicenda si svilupperà in due puntate, e narra la storia di un dinamico uomo d'affari, dal momento in cui avverte i primi sintomi della crisi fisica e spirituale che lo distruggerà. Dallo stesso racconto Ugo Tognazzi trasse il soggetto per il suo film « Il fischio al naso », Vittorio Santoni interpreterà la commedia per lo Stabile di Torino.

* *

STEFANIA CASINI, la giovane attrice che si mise in luce in pellicole minori accanto a Gianni Morandi, ha da poco terminato di girare per la tv le riprese di un teleromanzo, in sei puntate, intitolato « Nessuno deve sapere ». Una vicenda-inchiesta dove anche la malia ha la sua parte, come vuole una corrente oggi alla moda nel campo degli spettacoli.

CLAUDIO VILLA

(disegno di Chicco)

ANTONELLA LUALDI (in copertina)

sarà ospite di « Pino ha un amico disc-jockey », con Caruso

le canzoni più "gettonate,,

1	AMOR MIO	(Mina)
2	PENSIERI E PAROLE	(Lucio Battisti)
3	LA RIVA BIANCA LA RIVA NERA	(Iva Zanicchi)
4	WE SHALL DANCE	(Demis)
5	DONNA FELICITA'	(I Nuovi Angeli)
6	CASA MIA	(Equipe 84)
7	UNA STORIA COME QUESTA	(Celentano)
8	MIO DIO NO	(Lucio Battisti)
9	ERA IL TEMPO DELLE MORE	(Mino Reitano)
10	LA BALLATA DI SACCO E VANZETTI	(Joan Baez)
11	SUSAN DEI MARINAI	(Michele)
12	LA CASA DEGLI ANGELI	(Caterina Caselli)
13	WHAT IS LIFE	(George Harrison)
14	IT DON'T COME EASY	(Ringo Starr)
15	SO CHE MI PERDONERAI	(I Nomadi)
16	LOLA BELLA MIA	(I Califfi)
17	VOLA CUORE MIO	(Tony Cucchiara)

TV SVIZZERA

DOMENICA Ore 12: Santa Messa - 14,35: Atletica leggera - Automobilismo: G. P. d'Austria - 18: Telegiornale - 19: Alla scoperta di Stoccolma - 19,30: Telesera - 20: Telegiornale - 20,05: Domenica sport - 20,10: Musiche per due pianoforti - 20,40: La parola del Signore - 20,50: Sette giorni, cronache di una settimana - 21,20: Telegiornale - 21,35: I grandi camaleonti, di Federico Zardi (seconda puntata) - 22,55: La domenica sportiva - 23,45: Telegiornale.

LUNEDI' Ore 19,40: Minimondo - 20,20: Una lavasa, e poi? - 20,50: Obiettivo sport - 21,20: Telegiornale - 21,40: Arrivo Yoghi - 22,05: Telefilm - 22,55: Enciclopedia tv - 23,35: Retrospettiva, festival jazz di Lugano - 23,55: Telegiornale.

MARTEDI' Ore 19,40: Minimondo - 20,15: Telegiornale - 20,20: Il telefono, telefilm - 20,45: Tv-Spot - 20,50: Il surf, documentario - 21,15: Tv-Spot - 21,20: Telegiornale - 21,35: Tv Spot - 21,40: Un cappello pieno di pioggia, film interpretato da Eva Marie Saint, Don Murray, Anthony Franciosa - 23,35: Ritratti. « Bruno Munari » - 0,30: Telegiornale.

MERCOLEDI' Ore 19,40: Gli americani invisibili - 20,20: La Porter non c'è più - 20,50: Un eroe per il Cauchillo - 21,40: Il regionale - 22,05: Giochi senza frontiere - 23,20: Gli uomini del Kentucky.

GIOVEDI' Ore 19,40: Minimondo - 20,15: Telegiornale - 20,20: Incontri, fatti e personaggi del nostro tempo - 20,45: TV-Spot - 21,20: Telegiornale - 21,35: TV-Spot - 21,40: La cicogna si diverte, di André Roussin - 22,10: Des voitus dans la vent, varietà musicale - 24: Telegiornale.

VENERDI' Ore 19,40: Minimondo - 20,15: Telegiornale - 20,35: Telefilm - 20,50: Nicaragua, paese dei vulcani - 21,40: Giovane Africa - 22,20: Il domatore di cavalli.

lunedì

primo canale

18,15 **CENTOSTORIE**
« Le avventure di Thyl Ulenspiegel »
di Tito Benfatto e Nico Orengo
Personaggi e interpreti:
Thyl Ulenspiegel: Paolo Poli
La locandiera: Wilma d'Eusebio
Nele: Anna Bonasso
Il carceriere: Enrico Dezan
Il Duca d'Alba: G. Rizzi
La Duchessa d'Alba:
Maria Grazia Sughi
La damigella: Clara Droetto
Regia: Alessandro Brissoni

18,45 **RAGAZZI NEL MONDO**
« La festa del Sivarathri »
Documentario

19,15 **GIANN I E IL MAGICO ALVERMAN**
(settimo episodio)

19,45 **SPORT**
CRONACHE ITALIANE
CHE TEMPO FA

20,30 **TELEGIORNALE**

21 — **NINOTCHKA**
Appuntamento con Greta Garbo
Film - Regia di Ernst Lubitsch
Interpreti: Greta Garbo, Melvyn Douglas, Bela Lugosi, Sig Ruman, Ina Claire, Felix Bressart, George Tobias
● *Alcuni anni prima della guerra mondiale, Mosca invia a Parigi tre agenti: portano con sé i gioielli della granduchessa Swana, che il regime sovietico ha confiscati e vuol vendere. La granduchessa decide di opporsi, con tutti i mezzi, alla vendita, e dà al proprio amante, il conte Leone, l'incarico di agire in questo senso. Il conte avvicina i tre agenti, iniziandoli alle delizie della dissipazione parigina. Il contegno scandaloso degli agenti provoca l'arrivo di un ispettore sovietico, cioè Ninotchka, bella e austera.*

23 — **TELEGIORNALE**

secondo canale

21 — **TELEGIORNALE**

21,15 **NOI E GLI ALTRI**
di Leo J. Wollemborg
con la collaborazione di Carlo Cavaglià
« Rivoluzione verde: l'agricoltura di oggi e di domani »

22,15 **RASSEGNA DI CORI**
Concerto di musiche negro-spirituals, eseguito dal Complesso « Los Angeles Jubilee Singers »
Direttore: Alberi McNeil

Greta Garbo è Ninotchka

martedì

primo canale

18,15 **LA TV DEI RAGAZZI**
La Filibusta
di Franchi, Mantegazza, Salvini
(6ª puntata)
« Jean Bart »
Personaggi e interpreti:
Giacinto: Donatello Falchi
Foldo: Elio Crovetto
Cavigila: Sandro Tuminelli
Mastro Lamentoni: F. Franchi
Cariscania: Sergio Renda
Cavalappi: A. De Berti
Lo svanito: Sandro Sandri
Biancarosa: Claudia Lawrence
Regia: Giuseppe Recchia

19,15 **UNA GITA A LAHITI**

19,45 **SPORT**
CRONACHE ITALIANE
CHE TEMPO FA

20,30 **TELEGIORNALE**

21 — **K2 ÷ 1**
« Il piccolo lord »
Personaggi e interpreti:
Kathy: Ellen Kessler
Alberto: Johnny Dorelli
Judy: Alice Kessler
Regia: Luciano Emmer
● *Venezia. In una casa signorile è conservata in una bacheca una collezione di animali in oro finemente lavorato, di grande valore. E' naturale che le due gemelle tentino di rubarli.*

22 — **III B - FACCIAMO L'APPELLO**
Un programma di Enzo Biagi
● *L'ultima classe chiamata a rispondere all'appello è quella di Enzo Biagi. Si tratta d'una quinta elementare che Biagi e i suoi compagni frequentarono nel '30 alla scuola Manzolini di Bologna. Fra i suoi compagni: un professore appassionato cultore d'api, un conducente di tram, un medico anestesista, un tenore.*
Regia: Pier Paolo Ruggerini

23 — **TELEGIORNALE**

secondo canale

21 — **TELEGIORNALE**

21,15 **BOOMERANG**
Ricerca in due sere, a cura di Luigi Pedrazzi, con la collaborazione di N. Caracciolo e G. Nanetti
Regia: Paolo Gazzara

22,15 **L'AMICO FANTASMA**
« Due milioni di sterline »
Telefilm - Regia di Roi Ward Baker
Interpreti: M. Pratt, K. Cope

Johnny Dorelli alla IV puntata

mercoledì

primo canale

18,15 **LA TV DEI RAGAZZI**
NEL PAESE DEI PIRIMPILLI
« La polverina di Ponzopè »
Testi di Gigi Ganzini Granata
Pupazzi di Giorgio Ferrari
Regia di Peppo Sacchi

18,45 **I MILLE VOLTI DI MISTER MAGOO**
Un cartone animato presentato da: Henry G. Saperstein
« I Conie di Montecristo »

19,15 **IL DESERTO DI ATACAMA**
(documentario)
● *E' un documentario realizzato dalla National Education Television di New York e che verrà trasmesso nel pomeriggio dei ragazzi. Nel Nord del Cile, in una zona compresa fra l'Oceano Pacifico e la Cordigliera delle Ande, si estende il deserto più arido del mondo.*

19,45 **SPORT**
CRONACHE ITALIANE
CHE TEMPO FA

20,30 **TELEGIORNALE**

21 — **QUEL GIORNO**
Fatti e testimonianze del nostro tempo
Programma a cura di A. Rizzo e L. Valente
« Suez »
● *La chiusura del Canale di Suez, la terza guerra fra arabi e israeliani nonché la ventennale tensione fra Israele e i paesi arabi formano l'oggetto dell'odierna indagine. Aldo Rizzo e Leonardo Valente con la collaborazione di Franco Bucarelli e Giorgio Galla curano la presente puntata, dal tema abbastanza interessante. Inoltre il programma traccia una storia del Canale di Suez.*

21,15 **MERCOLEDI' SPORT**
Telecronache dall'Italia e dall'estero

23,15 **TELEGIORNALE**

secondo canale

21 — **TELEGIORNALE**

21,15 **SOTTO DIECI BANDIERE**
Film - Regia di Duilio Coletti
Interpreti: Van Heflin, Charles Laughton, Mylène Demongeot, Folco Lulli, Eleonora Rossi Drago
● *La nave corsara « Atlantis » apparteneva a quella speciale categoria di bastimenti della quale si serviva la marina tedesca.*

Eleonora Rossi Drago nel film

giovedì

primo canale

15,30 **Perugia: Ciclismo**
GIRO DELL'UMBRIA
Telecronista: Adriano De Zan

18,15 **LA TV DEI RAGAZZI**
IL CLUB DEL TEATRO
Raoul Grassilli presenta
« I fisici »
di Dürrenmatt

19,15 **ARIA DI MONTAGNA**
a cura di Orazio Pettinelli
● *La salvaguardia della natura ha in Italia due nemici quasi invincibili: l'uomo e il cemento. Anche in Italia si è avvertita la necessità di salvare almeno quello che resta dei tesori naturali.*

19,45 **SPORT**
CRONACHE ITALIANE
CHE TEMPO FA

20,30 **TELEGIORNALE**

21 — **RIUSCIRA' IL CAVALIERE PAPA' UBU...**
Avventura con attori, burattini e canzoni
(2ª puntata)
Personaggi e interpreti:
Papà Ubu: Renzo Palmer
Mamma Ubu: C. Scarpitta
I Paladini: Pippo Franco, Cochi e Renato
Lo Zar Alessio: R. Palmer
I burattini di Otello e Mauro Sarzi
Regia di Vito Molinari

22 — **SULLE SCENE DELLA VITA**
a cura di Claudio Barbati
« Peggy Guggenheim »
(un programma di P. Koralik)
● *Il nome di Peggy Guggenheim è legato a quello che lei stessa definisce il « suo unico ideale e ambizione »: la collezione d'arte moderna ch'è andata faticosamente formando nel corso della sua vita. Essa si presenta come una delle collezioni private più complete.*

23 — **TELEGIORNALE**

secondo canale

21 — **TELEGIORNALE**

21,15 **EUROVISIONE**
GIOCHI SENZA FRONTIERE
Collegamento con le reti televisive europee da Blackpool (Gran Bretagna)
Torneo di giochi tra Belgio, Francia, Olanda, Germania Federale, Gran Bretagna, Svizzera e Italia

22,35 **BOOMERANG**
Ricerca in due sere

Il cavalier Ubu (Renzo Palmer)

venerdì

primo canale

18,15 **LA TV DEI RAGAZZI**
POLY E LE SETTE STELLE
« La roccia del Belvedere »
Telefilm - Regia di C. Bolssol
Interpreti: René Thomas, C. Simon, Dominique Maurin, B. Pisani
● *In francese « poli » (senza ipsilon) vuol dire liscio, levigato, terso; e « politesse » significa garbatezza, gentilezza. Dai due vocaboli è nato Poly, che riassume l'impeccabile lindore dell'aspetto, la seria lucentezza del mantello color miele.*

18,45 **ROBINSON CRUSOE**
(dal romanzo di D. Defoe)
Protagonista Robert Hoffmann
(3ª puntata)

19,15 **IL SAPONE, LA PISTOLA, LA CHITARRA ED ALTRE MERAVIGLIE**
(2ª puntata)
a cura di Gian Paolo Cresci
« Dalla notizia al giornale: una notte a Livorno »

19,45 **SPORT**
CRONACHE ITALIANE
CHE TEMPO FA

20,30 **TELEGIORNALE**

21 — **PRO E CONTRO**
Inchiesta in pubblico
di Aldo Falivena
● *Le prime puntate di « Pro e contro » hanno dato modo di constatare il carattere particolare di questa nuova trasmissione. Si tratta di registrare tutti i dati del problema affrontato e le eventuali proposte per una soluzione, proprio come avviene nelle inchieste giornalistiche e televisive. Ne guadagna in autenticità.*

22 — **ROMANTICO VENEZIANO: INCONTRO CON DONAGGIO**
Testi di G. Calabrese e B. Lauzi - Regia: Lelio Golletti

22 — **TELEGIORNALE**

secondo canale

21 — **TELEGIORNALE**

21,15 **DIECI MINUTI DI ALIBI**
di Antony Amatrong
Regia: Mario Ferrero
● *Betty Sindon, una giovane ragazza inglese, si è innamorata di un equivoco personaggio che la persuade a partire con lui... Tutta la « suspense » del giallo consiste nell'astuzia dell'alibi e nella tensione provocata da alcuni colpi di scena.*

La Bassey ospite di Donaggio

sabato

primo canale

10-11,25 **PROGRAMMA CINEMATOGRAFICO**
Per Messina e zone collegate, in occasione della XXXII Fiera Campionaria Internazionale

18,15 **LA TV DEI RAGAZZI**
Arlaperta
Un giro d'Italia di giochi e fantasia
a cura di Maria Antonietta Sambati
Testi di Sergio D'Ottavi e Oreste Lionello
Presentano Emma Danieli e Raffaele Pisu
Regia di Lino Procacci

19,30 **ESTRAZIONI DEL LOTTO**

19,35 **TEMPO DELLO SPIRITO**
Conversazione di Padre Carlo Cremona

19,50 **SPORT**
CRONACHE ITALIANE
CHE TEMPO FA

20,30 **TELEGIORNALE**
della sera

21 — **GALA' DA TAORMINA**
Spettacolo musicale
condotto da
Domenico Modugno
con:
Roberto Carlos, Pino Caruso, Lola Falana, Romolo Valli, Ivs Zanicchi
Testi di Giancarlo Del Re
Orchestra diretta da Franco Pisano
Produttore esecutivo Golio Sacerdote
(Ripresa effettuata in occasione del Festival Cinematografico delle Nazioni 1971)

21,15 **SESTANTE**
a cura di Enzo Zefferi
Doctor Computer
di Mario Pogliotti
(seconda puntata)

22,15 **TELEGIORNALE**
della notte
CHE TEMPO FA - SPORT

secondo canale

21 — **TELEGIORNALE**

21,15 **GLI EROI DI CARTONE**
a cura di Nicola Garrone e Luciano Pinsenci
Presentano Lucio Dalla e Federica Taddei
Tom e Jerry non sono un gatto e un topo

22,15 **PER TE AMORE MIO**
Processo a porte aperte di Giorgio Brunacci e Luigi Lunari con Valentina Cortese

Lola Falana da Taormina

Anno 103 - Numero 187

questa sera alla TV — I PROGRAMMI

Napoli nella rete

PRIMO CANALE: piccolo festival partenopeo allo «show» di Paolo Villaggio - SECONDO CANALE: i «cartoons» e il film cecoslovacco «La festa degli invitati» di Jan Nemec

La Carrà (qui con Don Lurio) torna a «Canzonissima»

Ultima coppia canora stasera a *Senza rete* (ore 21 Nazionale), lo «show» musicale del sabato sera che, bene o male è riuscito ad arrivare a Ferragosto tra l'entusiasmo delirante del pubblico napoletano, premiato dalla Rai-tv dell'ardore nello spellarsi le mani, imparzialmente, per i «big», gli ospiti illustri e le oscure comparse, con un finale alla Piedigrotta. Se i protagonisti sono il calabrese Mino Reitano e l'emiliana Carmen Villani, gli invitati sono tutti di casa, da Tony Astarita a Mirna Doris, da Gloria Christian a Sergio Bruni per finire con Peppino Gagliardi ed il fisarmonicista Peppino Principe, quanto basta, insomma ad assicurare un finale trionfale ad uno spettacolo, tutto sommato, modesto.

Paolo Villaggio, al quale Giorgio Calabrese, autore del non certo sudati testi, non ha offerto, in otto puntate, una sola battuta decente, non dovrà stavolta ricorrere all'espediente di leggere l'elenco telefonico di Napoli o gli orari della Circumvesuviana per strappare condiscendenti risate, avendo il suo da fare nella presentazione di tanti intervenuti.

La Villani e Reitano rischiano davvero di passare in secondo piano con l'handicap di un repertorio di successi magari meritati ma localmente meno popolari dei motivi partenopei; forse per questo il cantante ha introdotto nella sua prestazione anche un numero come solista di violino, accompagnato da un'orchestrina della quale fanno parte i suoi fratelli.

Alle 22,15 sul Primo debutta la poco stagionale serie scientifica *Il sestante* a cura di Enzo Zefferi, proponendo la prima delle tre puntate di *Doctor Computer*, un servizio sui primi venticinque anni di vita degli elaboratori elettronici e sulle loro molteplici utilizzazioni, dalla medicina alle indagini criminali. Protagonista di questo primo capitolo è appunto un computer poliziotto.

* *

Sul Secondo l'antologia del cinema d'animazione *Gli eroi di cartone* recupera il programma *Oswald coniglio nero cambia colore*, spodestato due sabati fa dal collegamento lunare con l'Apollo 15.

Un po' in ombra, ed è un peccato, lo spettacolo più impegnativo ed interessante della serata, il sesto ed ultimo film del ciclo «Cinema cecoslovacco: tra il vecchio e il nuovo». Diretto da Jan Nemec nel 1966 *La festa degli invitati*, censurato in patria ed escluso dal festival di Karlovy Vary e di Venezia, è praticamente inedito in Italia dove figurò nel 1968, fuori concorso, al Festival di Sorrento e fu presentato soltanto in qualche cineclub. Considerato opera disfattista ed antisovietica ha un intreccio kafkiano. Tre coppie, invitate ad una festa nel bosco, sono avvicinate da alcuni uomini che, dopo averli divisi, li sottopongono ad un assurdo, stringente interrogatorio. I sei non immaginano il perché dello strano processo, né di quali accuse siano chiamati a rispondere. Poi sopraggiunge l'ospite, che non autorità il guida al luogo del banchetto. Uno degli invitati, però, preferisce allontanarsi e non partecipare alla generale allegria. Allora, in tacita intesa, gli altri si pongono sulle sue tracce, in un gioco solo apparentemente spensierato.

d. g.

oggi sul video

primo canale

15,30: Ciclismo: Tre Valli Varesine.
16,15: La tv dei ragazzi (Arisperta).
19,30: Estrazioni del Lotto.
19,35: Tempo dello spirito.
19,50: Sport - Cronache italiane.
20,30: Telegiornale della sera.
21 —: Senza rete.
22,15: Sostanze (Prima puntata, di Mario Pogliotti).
23,15: Telegiornale della notte.

secondo canale

18,50: Finlandia: atletica leggera.
21 —: Telegiornale.
21,15: Gli eroi di cartone (Oswald coniglio nero).
22,05: Cinema cecoslovacco: Tra il vecchio e il nuovo (La festa e gli invitati).

i programmi di domani

PRIMO CANALE — Ore 11: Santa Messa; 12: La montagna dei marinai; 12,15: A come agricoltura; 13: Finlandia, atletica leggera; 17,50: Buone vacanze (con Stanlio e Ollio); 18,15: La tv dei ragazzi; 19,50: Sport, Cronache italiane; 20,30: Telegiornale; 21: La saga dei Forsyte; 22,15: Prossimamente; 22,25: La domenica sportiva; 23: Telegiornale.

SECONDO CANALE — Ore 18: Austria, automobilismo; 19,30: Canzoni d'estate; 20: Incontro con William Assanti e Claudio Venturelli; 21: Telegiornale; 21,15: Fine serata da Franco Cerri; 22,10: Alla police; 23: Prossimamente.

oggi alla radio

nazionale

Giornale radio: ore 13; 14; 17; 20; 23
13,15 La Corrida
14,09 Gerr...
15,03 Il Consiglio d'Europa per la difesa dell'ambiente marino
15,20 A tutte le radiolina in ascolto
15,50 Incontri con la scienza
16 — Sorella Radio
16,30 Due + due = cinque
17,10 Gran varietà
18,45 Bianco, rosso, giallo
19 — Dietro le quinte
19,30 Musica-cinema
20,15 Ascolta, si fa sera
20,20 Jazz concerto
21,05 I Vicerè
21,40 I pianoforti di Ferrante e Teicher
22,05 Dicono di lui
22,10 Compositori italiani

secondo

Giornale radio: ore 12,30; 15,30; 18,30; 17,30; 18,30; 19,30; 22,30; 24
14,05 Su di giri
14,30 Trasmissioni regionali
15 — Relax a 45 giri
15,15 Supersonic di giri
15,40 Pomeridiana
16,35 Alto gradimento
17,40 Fuori programma
18,14 Novità discografiche
18,35 Sobrino musicale
18,50 Cara Nada...
19,15 Vetrina di un disco per l'estate
20,10 «Il matrimonio segreto» di Domenico Cimarosa
22,40 La staffetta

terzo

Giornale radio: ore 21
14,45 Concerto: Eugene Ormandy, violinista Isaac Stern
16,15 Musiche italiane d'oggi
17,10 Francesco Paolo Tosti
17,35 Musica fuori schema
18 — L'arte dell'intaglio
18,45 Felix Mendelssohn - Bartholdy
19,18 Concerto di ogni sera: Brahms; Dvorak; Schumann
20,45 Gazzettino musicale
21,00 Concerto: Igor Markevitch, soprano Elisabeth Speiser, mezzosopr. Maria Minetto, tenore Werner Hollweg, basso Jacob Stampfli
23,10 Ora minore: Kaspar di Peter Handke.

Drammatico episodio a Vieste, nel Gargano

Maoisti assaltano una caserma per liberare un compagno arrestato

I 200 ospiti di un campeggio «ideologico» hanno dapprima disturbato e poi interrotto la seduta del Consiglio comunale - Un giovane alessandrino è stato fermato per oltraggio e gli altri sono partiti all'attacco - Dispersi dai carabinieri con una carica

dal nostro servizio

Foggia, sabato sera.

Duecento giovani *maoisti*, che vivono in questi giorni in un campeggio sul litorale del Gargano, hanno disturbato e interrotto ieri sera la seduta del consiglio comunale di Vieste. Quindi hanno tentato di dare l'assalto alla caserma dei carabinieri, ma sono stati dispersi dai militi dell'Arma. Un estremista proveniente dalla provincia di Alessandria è stato arrestato ed ora è a disposizione della magistratura di Foggia. Rischia l'incriminazione per oltraggio, in seguito al suo comportamento irriguardoso nei confronti di un sottufficiale dei carabinieri.

Il drammatico episodio è avvenuto ieri poco dopo le 21 nel palazzo del municipio di Vieste. Da pochi minuti era in corso una seduta del consiglio comunale presieduta dal consigliere anziano: a Vieste c'è infatti ancora un commissario prefettizio e la riunione doveva proprio sciogliere gli ultimi dubbi per l'elezione del sindaco e della giunta.

I duecento *maoisti* si sono avvicinati alla spicciolata, in breve hanno affollato l'aula. Con i loro canti rivoluzionari, battute polemiche e perfino insulti non hanno più permesso ai consiglieri di svolgere il loro lavoro. Appena uno di essi accennava a parlare, veniva accolto da fischi, urla, schiamazzi.

Chiamati per telefono, dalla caserma dei carabinieri sono affluiti parecchi militi al comando del maresciallo Barletta. Intanto, per strada, si tentava di fermare il traffico attorno al Municipio istituendo posti di blocco. I carabinieri hanno dovuto faticare molto per raggiungere l'aula passando attraverso le file degli estremisti: era già scoppiata qualche piccola rissa tra i consiglieri e il pubblico. I militi sono comunque riusciti a calmare gli animi.

Ma a questo punto è avvenuto l'episodio che è costato caro all'alessandrino. Il giovanotto si chiama Carlo Frizzarin, ha vent'anni, abita a Castelspina, si trova al campeggio maoista con un gruppo di amici della sua zona. Mentre il maresciallo stava scrivendo, il Frizzarin avrebbe detto — secondo la versione di un sottufficiale — ad un amico: «*Guarda, anche gli ignoranti sanno scrivere*». Il maresciallo Barletta ha invitato il giovane a mostrare i suoi documenti. Ma costui ha risposto: «*Venga con me al campeggio e glieli mostro*».

Il sottufficiale ha terminato di scrivere. Ma intanto il Frizzarin si è soffiato il naso e ha gettato il fazzoletto al maresciallo gridandogli: «*Ecco i miei documenti*». Appena pronunciata questa frase, è stato ammanettato e condotto in caserma. Stamane all'alba è stato trasferito al carcere giudiziario di Foggia.

Concluso il movimentato episodio nell'aula consiliare, i giovani estremisti si sono diretti verso la caserma dei carabinieri. Qualcuno ha urlato: «*Assaltiamola!*». Volevano liberare il compagno arrestato. Ma i militi li hanno preceduti. Altri sono arrivati, convocati d'urgenza, dalla tenenza di Vico del Gargano e dal gruppo di Foggia. I maoisti hanno cominciato a lanciare sassi contro l'edificio, ma con una carica sono stati dispersi.

a. c.

Il giovane arrestato era noto ad Alessandria per il suo estremismo

Alessandria, sabato sera.

l.m. Carlo Frizzarin, il ventenne alessandrino arrestato a Vieste durante i disordini provocati da elementi estremisti, è noto ad Alessandria per la sua appartenenza a movimenti della sinistra extraparlamentare. Nato nel Veneto, da parecchi anni abita a Castelspina, nell'Alessandrino, ma ha anche un domicilio in città, in via dei Martiri 9.

La Questura lo conosce per la sua attività propagandistica: inoltre nel novembre dello scorso anno è stato denunciato, dopo i cortei seguiti allo sciopero in due stabilimenti alessandrini, per vilipendio ed altri reati. Il procedimento nei confronti del Frizzarin è ora all'esame della Pretura di Alessandria.

Il giovane lavora come tornitore in uno stabilimento meccanico di Alessandria.

Arrestato mentre ruba poco dopo la scarcerazione

Milano, sabato sera.

E' durata solo poche ore la libertà di Angelo Antonio Minguzzi, un barese di 43 anni domiciliato a Milano, sposato e padre di due figli che, scarcerato ieri da San Vittore, è stato sorpreso all'alba di stamane da una pattuglia di agenti della Volante mentre stava rubando in una tabaccheria.

Gli agenti, nel corso di un servizio di perlustrazione in una strada di Milano, infatti, vista la saracinesca di una tabaccheria rimasta parzialmente aperta, l'hanno sollevata e sono entrati nel negozio. Dietro al banco c'era il Minguzzi che, alla vista dei poliziotti, ha subito alzato le mani e si è lasciato ammanettare. L'uomo aveva già riempito due valigie con valori bollati, tabacchi e altra merce.

DOVE ANDIAMO IN GITA A FERRAGOSTO

Valpelline: una valdostana poco conosciuta (e intatta)

Combe di Sassa (Alta Valpelline)

Gran parte dei turisti domenicali scopre la montagna e la sua attrattiva solo nei mesi estivi quando il caldo e l'afa cittadina li spinge verso le vallate alpine in cerca di frescura. Al turista però in genere non interessano i luoghi tranquilli e poco frequentati dove è possibile trascorrere il tempo libero a contatto con la natura.

Di tutte le valli valdostane, la Valpelline è certo la meno frequentata. Visitatissima ad Aosta, dove il suo solco si esaurisce, è servita da una bella strada asfaltata che sale fino al bacino artificiale di Place Moulin.

Lasciata Aosta e la deviazione per il Gran S. Bernardo, pare di entrare in una regione sconosciuta e lontanissima: tutto è tranquillo e le poche auto che transitano non disturbano. Le vecchie borgate, i villaggi con le case raccolte in un domestici di tetti, di «lose», poco o nulla sono cambiati da quando, all'inizio del secolo, gli alpinisti, entusiasmati dalle descrizioni che l'Abbé Henry faceva della «sua» valle, risalivano prima in carrozza e poi a piedi, gli aspri torrioni del Buthier alla scoperta di favolose e ardite montagne da scalare.

Incredibilmente, ma non certo per merito di nessun programmatore turistico, la Valpelline si è mantenuta «la valle più solitaria e piacevolmente selvaggia tra tutte le convalli valdostane» così come la descriveva, agli inizi del secolo, Ugo De Amicis. Noi speriamo che questo ultimo angolo alpino integro sia salvaguardato da una attenta politica turistica che ne impedisca un'eccessiva «valorizzazione» urbanistica, che già ha avuto il merito di rovinare definitivamente quasi tutte le altre vallate.

Alpinisticamente la Valpelline offre una scelta vastissima di percorsi di ogni difficoltà, poco frequentati e interessanti. Ghiaioni laterali, spesso ricoperti da alti gradoni boscosi, costituiscono una piacevole sorpresa per chi si addentra per la prima volta in questa valle. Ai gruppi minori dell'Arbolle, di Luseney, di Sassa, si aggiungono i monti della testata dove si erge la cima del Dent d'Hernes, del Bouquetins e delle Grandes Murailles: severi campi di azione per provetti scalatori.

Il percorso da noi scelto per la gita di questa valle raggiunge il vallone di Sassa, che si può considerare tra i più attraenti della Valpelline, necessitando anche a chi non dimostra eccessive difficoltà. Risalendo la valle (dopo Valpelline) la carrozzabile oltre Bionaz corre sempre sul fianco destro della montagna e raggiunge in località Chamen (m. 1210, 28 km da Aosta) dove si trovano le vecchie baracche del cantiere e la piccola cappella che ricorda le vittime della sciagurata frana precipitata, nel 1952, dalla Becca Luseney.

Nei pressi della cappella si stacca il sentiero che serpeggiando ripido sul fianco erboso si inoltra verso le Alpi Grand Chamen, dove si apre il completo vallone sulla destra orografica del torrente e poi, attraversatolo, sul versante opposto fino a sboccare in una valle dove ritroveremo le tracce del sentiero che ci condurrà sino all'imbocco del vallone di Sassa vero e proprio. Giunti sulla soglia del pianone, riattraversiamo il torrente su una traballante trave e proseguiamo ai ultime tracce sino alla Combe di Sassa, dove si trovano i ruderi di una antica baita.

Di qui avremo la possibilità di raggiungere due mete: il Colle di Otemma o il bivacco di Sassa. Per il Colle di Otemma, che si affaccia sul grandioso ghiacciaio omonimo, dai ruderi si piega a sinistra risalendo la morena dell'antico ghiacciaio. Per ripidi e pietrosi, si sbuca sulla cresta superiore chiusa da una barriera rocciosa all'apparenza insormontabile. Raggiunta la base delle rocce si sempre un vasto canale che consente di superare agevolmente le rocce e raggiungere, facilitati anche da una corda fissa, la sella del Colle aperta sulla cresta di confine in splendida posizione panoramica.

Per raggiungere invece il bivacco di Sassa, dai ruderi si continua fino alla base delle ripide rocce che salgono al costo Colle di Sassa. Risalita la prima cresta di sinistra si giunge nei pressi di una conca di roccia dove, ben visibile, si trova il bivacco.

Tempo occorrente da Chamen al ruderi della baita di Sassa: 2 ore e 30'; di qui al Colle di Otemma: 2 ore e 45'; al bivacco di Sassa: 1 ora e 45'.

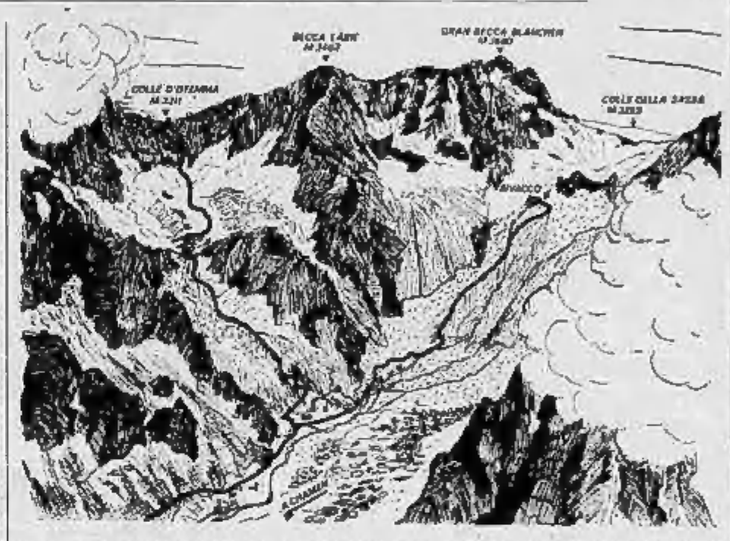

Le mete che abbiamo indicato, pur non presentando difficoltà tecniche di rilievo, richiedono una discreta esperienza di montagna ed è consigliabile affrontare l'escursione con piccozza e ramponi. Senza raggiungere il Colle di Otemma o il Bivacco di Sassa, l'escursione in questo selvaggio vallone è facile e attraente.

Andrea Mellano

Balletti rosa di veterane

Squillo di 70 anni procurava amici alla collega di 50

MILANO, sabato sera.

(c. m.) Una mondana di 70 anni è stata arrestata sotto l'accusa di favoreggiamento della prostituzione nei confronti d'una collega di 50.

Si tratta di Adele Draghi Brachetti, nata a Roma, ma da molti anni abitante in via Fiori Chiari 2, una delle strade di Milano un tempo note per le case chiuse nelle quali la donna aveva passato buona parte della sua vita galante.

Dopo la legge Merlin, la donna riceveva nella sua abitazione clienti occasionali che incontrava nei locali notturni, dove, nonostante l'età, si presentava in minigonna e parrucca bionda. Per allargare il suo «giro», Adele Draghi Brachetti aveva convinto una sua amica Meris C., di 50 anni, a incontrarsi in casa sua con i clienti. L'insolito andirivieni di persone ha insospettito gli inquilini dello stabile che hanno avvertito la polizia.

Gli agenti della squadra del buon costume hanno fatto irruzione nell'ospitale alloggio di Adele Draghi Brachetti.

Pompieri in tuta stanano calabroni dalla cabina elettrica

VERBANIA, sabato sera.

(a. c.) I vigili del fuoco sono dovuti intervenire per liberare dai calabroni una cabina d'erogazione dell'energia elettrica. E' accaduto alla stazione comunale di Verbania dove gli elettricisti, chiamati per collegare un cavo dell'impianto d'illuminazione, hanno trovato il locale invaso da un nugolo di calabroni che avevano fatto il nido in un angolo della cabina. Due pompieri, indossate speciali tute e maschere, hanno sparso zolfo nella stanzetta e scacciato i pericolosi ed indesiderati ospiti (che avevano già punto dolorosamente un elettricista) consentendo così l'esecuzione dei lavori programmati.

Muore per aver bevuto liquido antiparassitario

NAPOLI, sabato sera.

Antonio De Lorenzo, di 50 anni, di Sant'Antonio Abate, è morto per avere bevuto un liquido antiparassitario credendo che fosse uno sciroppo che il medico gli aveva prescritto.

Subito dopo aver bevuto il primo sorso, il De Lorenzo si è accorto dell'errore. Si è subito recato nell'ospedale di Castellammare di Stabia dove è rimasto ricoverato. Le sue condizioni poco dopo si sono improvvisamente aggravate. (Ansa)

i film del giorno — "6 MILIONI DI ANNI FA„ e "MORTE SUL TAMIGI„

Da Londra: preistoria e droga

LA LOTTA DEL SESSO 6 MILIONI DI ANNI FA di Don Chaffey, con Julie Ege, Tony Bonner, Brian O'Shaughnessy. Fantasia, colori, inglese. (Cinema Astor).

TRAMA — Una tribù conduceno nella preistoria una vita che s'immagina e si rappresenta come primitiva e belluina. Ne seguiamo alcuni dei personaggi principali: sono i capi-clan che in genere perdono la vita in generosi scontri con gli animali, sono giovani cresciuti alla dura disciplina della lotta per sopravvivere, sono donne che cominciano ad esaltare i valori del sentimento e della monogamia.

GIUDIZIO — Questo film è scritto e prodotto da uno specialista in temi fantastici (Michael Carreras) per una casa (la Hammer Film) che ha sulla coscienza ignobili storie di vampiri e di mostri. Ora siamo alla preistoria, anche come livello mentale degli autori, primo tra questi il mediocre regista Chaffey.

MORTE SUL TAMIGI di Harald Philipp, con Uschi Glas, Hans-Jörg Felmy, Brigitte Skay. Giallo, tedesco, colori. (Cinema Reposi).

TRAMA — Una ballerina classica viene trovata morta in un sudicio alberghetto londinese, ma il cadavere scompare e la sorella Denny appena giunta dall'Australia pensa ad una geniale messinscena per nascondere un traffico in grande stile e proteggere qualche nome che conta. Siamo come al solito nel mondo degli stupefacenti ed i pochi che ne controllano lo spaccio, vengono eliminati da un nuovo misterioso concorrente. La ragazza e un corretto ispettore di polizia scoprono che la ballerina è viva (ma per poco) e che l'assassino è la persona meno sospettabile del mondo.

GIUDIZIO — L'andamento del giallo ispirato alla lontana ad un romanzo di Edgar Wallace è corretto, gli attori non spregevoli, dalla passionale Uschi Glas all'inappuntabile Hans-Jörg Felmy che veste i panni dell'investigatore. Dove però il regista Philipp brilla per originalità è nel tratteggiare il capo di Scotland Yard, un deficiente integrale che si mantiene al suo posto grazie ai sussiego, agli appoggi e al lavoro dei subalterni. «Morte sul Tamigi» si distacca in questo dalla massa dei polizieschi d'estate.

p. per.

Julie Ege, la donna cantata dai cavernicoli inglesi

notizie dello sport

Torino, Juventus, Sampdoria, Roma, Napoli e Fiorentina

scendono oggi e domani in campo per la prima amichevole

Ferragosto, calcio mio ti riconosco

Il ritorno alla «domenica»

Lo sport non va in vacanza ed è il protagonista anche del Ferragosto. Uno degli avvenimenti di maggiore interesse è senz'altro il G.P. d'Austria d'automobilismo, in programma domani a Zeltweg. E' la prova decisiva per Jackie Stewart. Se vince o anche soltanto se si piazza nei primi tre, è nuovamente campione del mondo dei conduttori e porta al titolo della Formula 1 la sua Tyrrell-Ford. Oggi si effettua ancora una tornata di prove ma è già apparso chiaro, dai risultati di giovedì e di ieri che la lotta sarà ristretta allo scozzese, a Ickx e Regazzoni con la Ferrari e a Emerson Fittipaldi. La differenza tra i quattro piloti è comunque una sfumatura di centesimi di secondi e, sul veloce circuito di Zeltweg, decideranno come sempre un po' di fortuna, l'abilità dei piloti e la tenuta delle macchine. Una cosa è certa: che sarà il Gran Premio d'Austria più veloce che si sia mai corso, a meno che non cada la pioggia durante la corsa.

Le giornate festive accentuano anche gli impegni del calcio. Fra domani e lunedì quasi tutte le squadre, già in ritiro da parecchi giorni, giocheranno in amichevole. Tuttavia l'interesse generale, più che a queste partitelle, va alle prime «grane». A Scoglio, Dal Sol e Amarildo hanno lasciato il ritiro della Roma. Rozzi sono d'accordo con i reingaggi e il presidente Anzalone ha detto che farà giocare i giovani. Anche al Torino, regna un certo nervosismo. Ieri i giocatori granata hanno annunciato che giocheranno regolarmente contro l'Aosta e ad Asti, ma sono pronti a non scendere in campo nel derby con la Juventus il 25 agosto se per quel giorno non saranno firmati tutti i contratti.

Il ciclismo attraversa il suo periodo più caldo. Oggi si corre la «Tre Valli Varesine» una classica che per l'occasione si veste dell'abito di indicativa per i campionati mondiali. Sono in gara tutti i migliori. Il commissario tecnico Ricci attende di vedere l'ordine d'arrivo per avere le idee più chiare sulla squadra da mandare a Mendrisio.

Il nuoto, infine, è andato a cercare il fresco a Rotterdam. Si disputano i campionati europei giovanili. Se c'è uno sport dove il settore giovanile è da seguire, questo è il nuoto. Sono in gara diversi grandi talenti. Anche gli italiani partecipano alla manifestazione con una discreta squadra. Ieri Donatella Telpo, quindicenne, ha ottenuto il record italiano assoluto dei 100 farfalla, con 1'05"2, piazzandosi quarta in finale. Un week-end intenso, dunque, per lo sport. Dopo due mesi ritorna una vera «domenica».

L'EREDE DI PUIA

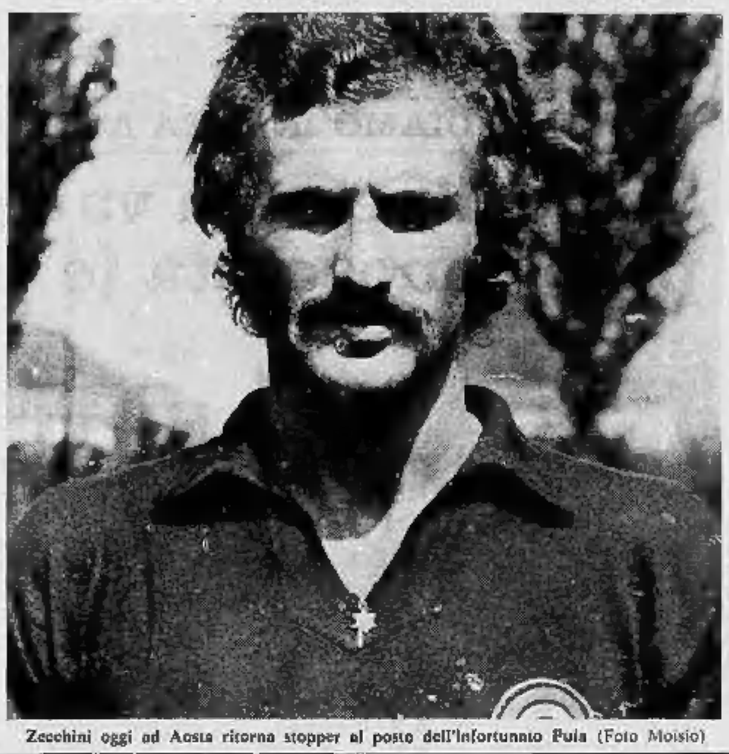

Zecchini oggi ad Aosta ritorna stopper al posto dell'infortunato Puia (Foto Moisio)

Il Torino (oggi ore 17) contro l'Aosta

Fossati anticipa il futuro "Noi partiremo di slancio,,

dal nostro inviato

Aosta, sabato sera.

Il Torino di Giagnoni si presenta oggi (ore 17) allo stadio Puchoz contro i dilettanti dell'Aosta. Una partita d'allenamento sulla distanza dei 90 minuti regolamentari che servirà al tecnico per trarre un primo sommario bilancio dopo due settimane di preparazione. Uno solo dei 21 granata che scenderanno in campo (con la coccarda tricolore al petto per il successo in Coppa Italia) disputerà l'intero incontro: si tratta di Zecchini che sostituirà Puia, tenuto a riposo precauzionale anche se è ormai guarito dal vecchio infortunio al ginocchio sinistro riportato a Marassi in Coppa Italia contro il Milan.

La novità di maggior rilievo è Toschi. C'è molta curiosità per l'esibizione della piccola ala destra che il Torino ha acquistato dal Mantova con la speranza di risolvere i problemi dell'attacco. Toschi è un «trottolino» tutto pepe che non dovrebbe deludere le aspettative. Scatto, dribbling e fiuto del gol costituiscono il suo repertorio. Oggi si vedrà anche un abbozzo di quella che sarà la formula di gioco che Giagnoni intende attuare nel prossimo campionato, una formula più offensiva dell'anno scorso che chiamerà in causa punte e centrocampisti. La difesa, invece, è già collaudata anche se vi sono stati dei ritocchi.

Fossati, dopo otto campionati, inizia una nuova stagione senza il suo abituale «partner», Poletti. «Per parecchi anni — dice Fossati — abbiamo formato una delle più forti ed affiatate coppie di terzini. Per me Fabrizio resta il miglior terzino destro italiano, tuttavia la sua partenza non dovrebbe creare grossi problemi. I difensori d'ala di valore non mancano al Torino. Per quanto mi riguarda conto di ripetere le prestazioni fornite nella scorsa stagione e di mettermi in evidenza in campo internazionale con la Coppa delle Coppe. Con Giagnoni, tecnico giovane, il Torino non dovrebbe fallire in questa prestigiosa competizione».

Fossati, nell'ultimo torneo, ha segnato tre reti (con Fabbri, in due anni, ne aveva realizzate tredici). Anche nella prossima stagione conta di non mancare all'appuntamento con il gol. A proposito di gol, Fossati dice: «A noi mancava un elemento che segnasse. Puliti non ha ancora espresso il suo vero valore. Adesso c'è Toschi, un attaccante in grado di squinternare la difese avversarie e creare varchi per Puliti e Bui. Non dimentichiamo Sala, che è un fuoriclasse e può far girare a pieno ritmo la squadra se in giornata di vena. Se noi riusciremo il Tottenham nella Coppa di Lega anglo-italiana acquisiremo la convinzione per poter affrontare di slancio la Coppa delle Coppe».

Giagnoni oggi schiererà: Castellini (Sattolo o Pinotti); Lombardo (Mozzini), Fossati (Riva); Zecchini, Cereser (Barboresi), Agroppi (Onofri); Toschi (Rossi), Ferrini (Crivelli), Bui (Baruca), Sala (Rampanti), Puliti (Luppi). L'Aosta, diretta dall'allenatore-ciabattino Tieri, presenterà: Perazzoni; Cappellari, Gallizioli; Guichardaz, Bovo, Eridano; Santoro (Ziglotto), Neri, Biava (Guglielmin), Furian, Bianquin.

Bruno Bernardi

LA JUVE È IN GRAN SALUTE VYCPALEK NON URLA NEMMENO

Domani (ore 16,30) in campo la squadra di Leeds

Una Samp "concreta,,

Così vuole Heriberto da domani a Mondovì

dal nostro inviato

Lerici, sabato sera.

Heriberto dice: «Ora bisogna concretizzare». Le sue parole, ogni tanto, vanno interpretate. In termini più comprensibili, il mister della Sampdoria vorrebbe dire che la squadra sta assumendo una sua fisionomia — del resto abbastanza scontata — ma che nel contempo deve ridurre certe sfumature e badare al sodo, cioè segnare.

Dopo l'amichevole di Pinarolo, conclusasi con un solo gol di scarto, Heriberto è già stato criticato. Qualcuno è arrivato al punto di scrivere: «La Sampdoria non ha ancora un suo gioco», come se 90' di amichevole — oltretutto contro formazione piuttosto coriacea, come quella di Pinacci — dovessero bastare per risolvere i problemi attuali, che poi sono quelli di sempre. Se Cristin non avesse fallito almeno cinque palle-gol, se l'altra punta, Spadetto, non fosse stata messa k.o. innanzitempo da una dolorosa testata, se infine centrocampisti e difensori non avessero malamente sprecato le loro incursioni in avanti (non dimentichiamo la formidabile traversa di Suarez) a quest'ora si parlerebbe con maggiore entusiasmo del bottino raccolto dai blucerchiati.

Domani, a Mondovì contro la Carassonese, Heriberto ripresenterà inizialmente (ore 17), gli stessi uomini di Pinerolo (Battara; Negrisolo, Sabatini; Casone, Reggiani, Lippi; Salvi, Lodetti, Cristin, Suarez, Spadetto) insistendo nella ripresa sul promettente Boni, su Corni, su Rossinelli cioè le possibili alternative. Si vedrà sicuramente qualcosa di più «concreto», proprio come vuole Heriberto e come desiderano ovviamente i tifosi blucerchiati.

Giorgio Gandolfi

dal nostro inviato

Villar Perosa, sabato sera.

Sarà soltanto allenamento, ma vedere i bianconeri che tirano in porta a Villar Perosa contro un indifeso Carmignani è cosa che impressiona lo spettatore che li vede all'opera per la prima volta. Chiaro che si tratta di un esercizio accademico, ma quando il pallone, «crossato» da Vycpalek o da Sentimenti, infila il «sette» della porta con regolarità quando è colpito al volo, c'è da pensare che non si tratti di una coincidenza e che i bianconeri a Villar abbiano già raggiunto un invidiabile grado di forma che si manifesta appunto nella precisione più assoluta.

E non è soltanto Anastasi — stabilizzato su splendenti condizioni forma, impeccabile e svettante nei movimenti minimi — a dare la misura di questa precisione, ma Haller, Viola, Salvoldi e Bettega. Vycpalek ha buoni motivi per essere soddisfatto ed in realtà lo è. Il ritiro è praticamente finito, con generale sollievo. Diceva Morini: «Il ritrovarsi insieme per una quindicina di giorni non è soltanto utile ma indispensabile. Ci vuole, dopo le vacanze, una presa di contatto come questa. Per conto, ed escluso questo periodo, il ritiro delle squadre di calcio è sempre una cosa un po' triste: durante il campionato si potrebbe anche evitare. D'altra parte, siamo diventati tutti talmente seri che si potrebbe tranquillamente farne a meno».

Sono, comunque, dettagli. Adesso c'è tempo soltanto per pensare alla partita di domani ed eventualmente al derby del 25 agosto. Per domani, tutti i problemi di formazione sembrano risolti: giocherà la squadra di Leeds, con le inevitabili variazioni nella ripresa. Come sempre, e visti i risultati del «bombardamento» in allenamento, dovrebbe trattarsi della solita festa d'agosto, con tante reti per la delizia dei tifosi e con gli attaccanti in evidenza. In questo caso, è inevitabile che sia proprio Anastasi a parlare. Complimentato per il già raggiunto alto grado di forma, non sembra scomporsi: «Mi sento bene, d'accordo. In allenamento è sempre tutto più facile, non bisogna dimenticarlo, ma sento nelle gambe una forza nuova, sono deciso e sicuro. Tutte cose che mi autorizzano a ben sperare per il futuro».

Vycpalek non interviene, ascolta in silenzio. Il silenzio, oppure una parola smorzata al momento giusto, sembrano le componenti essenziali del suo carattere. In un paese di maghi, in un mondo in cui l'urlo, l'impennata brusca e stentorea sembrano condizione determinante per la buona riuscita di un allenatore, il suo modo pacato di esprimersi può anche sorprendere. Piacido come la Maldera del suo paese, ce farsi intendere con un semplice gesto misurato. «D'altra parte — commenta — con questa Juventus non è proprio il caso di urlare. I ragazzi sanno qual è il loro dovere e ci si attengono, in campo e fuori, senza che il mio intervento sia necessario».

Beppe Bracco

Amarildo - Del Sol ritorno in patria?

SPOLETO, sabato sera.

Il clima delle discussioni sui reingaggi riguardanti i giocatori della Roma si è improvvisamente inasprito con la decisione di Amarildo e Del Sol di «rompere» con la società e di tornare a Roma. La clamorosa impennata dei due giocatori ha suscitato molta sorpresa fra i loro colleghi che sono rimasti a Spoleto e fra i dirigenti. Amarildo e Del Sol hanno raggiunto direttamente in capitale nella tarda serata di ieri; al momento della partenza hanno espresso il loro disappunto perché, a loro giudizio, i dirigenti giallorossi non hanno rispettato gli impegni presi verbalmente in precedenza.

Sembra che il presidente della società giallorossa avesse assicurato al brasiliano i 42 milioni già percepiti lo scorso anno, ma non questa forma di pagamento: 20 milioni subito, 12 dopo la quindicesima partita giocata e i rimanenti dopo la venticinquesima. Se il giocatore si fosse infortunato, la somma gli sarebbe stata ugualmente corrisposta per intero. Ad Amarildo l'offerta non è andata bene. Di fronte al fermo atteggiamento di Anzalone, che aveva proposto tale contratto a cambi, il brasiliano ha fatto le valigie e se è andato.

A Del Sol il presidente Anzalone ha fatto una proposta analoga a quella prospettata ad Amarildo: 20 milioni subito, 7 e mezzo dopo la quindicesima partita e altri 7 e mezzo dopo la venticinquesima.

Mario Bianchini

Le fughe di Riva

Laveno, sabato sera.

Molto rumore a Laveno per le presunte scappatelle che Gigi Riva riuscirebbe a compiere quasi ogni sera dal ritiro della sua squadra a Gavirate. Secondo i tifosi, anche ieri sera il calciatore, che nella zona è molto popolare essendovi nato e avendo trascorso la sua infanzia, sarebbe arrivato a Laveno per poi ripartire in compagnia di una bellissima ragazza a bordo di una vettura prestatagli da un amico. Riva avrebbe poi fatto tardi, rientrando al ritiro verso la mezzanotte.

Queste notizie, però, sono definite pettegolezzi infondati da parte dell'interessato che da Scopigno.

Tre "Valli,, per dieci maglie

dal nostro inviato

COMERIO, sabato sera.

Felice Gimondi polemico alla partenza della «Tre Valli Varesine». La corsa di oggi, dopo le delusioni del Trofeo Matteotti e del Giro dell'Appennino deve fornire al C.T. Ricci i lumi necessari per scegliere i 12 ciclisti azzurri (10 titolari più 2 riserve) per i mondiali di Mendrisio. E' vero che la scadenza obbligata per l'annuncio della squadra è soltanto il 23 agosto e quindi potrà avere elementi conclusivi anche dal Giro dell'Umbria di giovedì prossimo. Ma l'importanza determinante di una prova che viene dopo le sconcertante Giro dell'Appennino di domenica scorsa è ugualmente avvia per tutti. Felice Gimondi si rifà appunto alla corsa ligure di domenica passata per respingere ogni inframmento accusa di abdicazione alla maglia azzurra.

«Nell'Appennino — dice il bergamasco — io sono andato piano, inutile negarlo. Ma chi mi conosce sa benissimo che io, in questo periodo, ho sempre qualche difficoltà di rodaggio. E' dal 1966 che vado piano al principio di agosto e non vedo perché dovrei cominciare a preoccuparmi proprio ora».

«Ma il C.T. Ricci teme che lei non sia pronto in tempo per Mendrisio».

«Credo di essere un buon professionista e di essere sempre arrivato a tempo agli appuntamenti importanti. Se qualcuno ricorda una mia brutta figura in maglia azzurra lo dica subito. Io ho sempre onorato nel modo migliore una maglia a cui tengo moltissimo e penso di poterlo fare anche stavolta».

«Eppure lei non ha ancora fornito risultati tali da farla assegnare senz'altro il posto in squadra».

«Un corridore non lo si può giudicare da un giorno solo. Se così fosse, la maglia azzurra la meriterebbero solo Fabbri e Moser, che si sono distinti nella gara di Fontedecimo. Se uno ha un certo prestigio è segno che in qualche modo se l'è meritato e che ha solo bisogno di certe piccole cose per essere puntuale al grande appuntamento».

«E di che cosa in particolare?».

«Soprattutto di essere lasciato tranquillo, libero di affidarsi al proprio buonsenso di professionista per migliorare il proprio rendimento senza essere frastornato dalla critiche. In questi giorni tutti dicono la loro opinione sul mio conto, qualcuno ha ragione, ma sono troppe idee contrastanti che mi riempiono soltanto la testa senza contribuire a darmi la necessaria chiarezza. C'è chi dice che io ho bisogno di riposo e io, invece, penso che per migliorare devo andare in bicicletta; c'è chi sostiene che i circuiti mi fanno male e io penso, invece, che le brevi fatiche ripetute possano darmi quella tenuta alla distanza che ora mi manca. Si tratta soprattutto di una questione di fiducia. Non sono un ragazzino, non mi diverto a fare delle brutte figure; se dico che il Gimondi di Mendrisio non sarà quello di Fontedecimo, è segno che ci credo sul serio».

«E per oggi che cosa prevede?».

«La Tre Valli Varesine è importante per tutti, non solo per me. Ci sarà grande battaglia tra quelli che per tradizione si sentono destinati a vestire la maglia azzurra e quelli che vogliono scalzare questa posizione di predominio.

Il motivo principale della Tre Valli Varesine, che è scattata alle 9,30 da Comerio e si concluderà alle 15,30 circa (TV in diretta sul Nazionale) allo stadio di Varese, è appunto quello indicato da Gimondi: la lotta tra gli azzurri per cercare a quelli che possono di aver diritto alla maglia della nazionale per meriti acquisiti nelle ultime gare; tra l'orgoglio dei vari Fabbri, Francioni, Moser, che hanno animato le recenti prove indicative con la loro combattività, e lo spirito di riscossa dei Gimondi, Bitossi, Zilioli, Dancelli, Paolini che chiedono al C.T. Ricci di lasciare una cambiale in bianco fidandosi a occhi chiusi del loro blasone senza aver ancora fornito prove convincenti del loro valore attuale.

Gianni Pignata

Ad Helsinki oggi (in tv, ore 16,50) si assegnano altri cinque titoli

GENTILE, aria di riscatto

dal nostro inviato

Helsinki, sabato sera.

Da Città del Capo ad Helsinki, via Roma, la meravigliosa avventura sportiva di Marcella Fiasconaro si è conclusa ieri sera sul podio dei campionati europei di atletica leggera. Sul secondo gradino, è vero, ma nello stesso tempo del vincitore, il gigante inglese (1,92, 80 chili) Dave Jenkins, un diciannovenne che ha stupito tutti, a se stesso, migliorando di più di mezzo secondo in un solo colpo il suo primato personale. Fiasconaro è rimasto dispiaciuto per aver deluso l'attesa di chi lo voleva vittorioso, ma non certo per se stesso. «Quest'inverno giocherò a rugby, se mi avessero detto che ad agosto sarei stato in Finlandia, a gareggiare nei campionati d'Europa con la scritta Italia sulla tuta ed arrivare secondo in finale, avrei pensato ad un pazzo sogno. Invece eccomi qua: è la più bella estate della mia vita».

Va detto che Fiasconaro è stato aiutato a perdere, anche se la cosa non è certo una sconfitta disonorevole. I tecnici azzurri non conoscono Jenkins, non sono informati — come dovrebbero essere — sulla situazione dell'atletica europea. Era sufficiente stare attenti alle semifinali, poi chiedere notizie di chi era rimasto in lizza. Così hanno detto all'azzurro che era Werner e solo Werner il rivale pericoloso, quando Marcello si è accorto di Jenkins era troppo tardi per la rimonta.

Adesso Marcello farà ancora la 4x400, anche se le gambe continuano a fare male, poi rientrerà in Sud Africa: lo attendono Anze, la fidanzata che lo reclama da tempo, ed il rugby, anche se ora l'atletica lo avvince di più. «Per la prima volta ieri — dice — ho sentito la battaglia come in un campo da rugby». Così. Fiasconaro tornerà la prossima primavera, come le rondini, per dare ancora qualcosa allo sport italiano.

Anche Dionisi guarda ai prossimi Giochi. Il terzo posto e la bella gara di ieri, confortata da un 5,30 che è sempre un risultato di tutto rispetto, lo hanno convinto che se i tendini e la fortuna gli concederanno un poco di respiro, c'è posto anche per lui nella finale olimpica. «Ormai noi azzurri europei — ha detto — siamo sul livello degli americani, non dobbiamo aver paura di nessuno. Il pericolo numero uno è sempre Nordwig; a lui il campione più sicuro, quello che non sbaglia mai una gara. Per batterlo occorre avere i 5,35 sicuri. Da quella misura in su si può discutere anche con lui. Se la salute mi sostiene, vorrei tanto potermi battere alla pari con questo campione che vince tutto».

Oggi è di scena, nelle qualificazioni del salto triplo, Beppe Gentile. Per la prima volta, dopo la grande gara di Città del Messico, il presenta in buone condizioni fisiche e morali. Si è allenato da solo, come Arese, ma a differenza di Franco, non è fra i favoriti. Un ruolo di outsider che potrebbe rivelarsi sorprendente. I grandi rivali di Gentile saranno il sovietico Saneyev e il romeno Corbu.

Bruno Perucca

Gentile teso nello sforzo di superare se stesso: deve riscattare il periodo post-Messico

STAMPA SERA
Sabato 14 - Domenica 15 Agosto 1971

le ultime notizie

11
Anno 103 - Numero 187

I profughi partono da Belfast al confine ancora scontri a fuoco

Due donne e due bambini dei profughi cattolici del Nord Irlanda in un campo di raccolta nell'Eire (Telefoto Upi)

BELFAST, sabato sera.

Mentre avviene qualche scontro a fuoco isolato e cresce la tensione politica tra l'Ulster e la Repubblica d'Irlanda, prosegue l'esodo forzato di migliaia di profughi cattolici da Belfast. Ne sono ormai partiti circa diecimila, diretti ai campi organizzati nell'Eire: questi sono ormai tutti sovraffollati, le condizioni all'interno sono diventate drammatiche. Qualcuno, spaventato, ritorna a Belfast, ma poi sceglie di nuovo la via del Sud, sotto la pressione delle intimidazioni dei protestanti. A loro volta i cattolici dell'Ira (l'esercito repubblicano irlandese, clandestino) minacciano i loro avversari. La città è ancora immersa nel terrore.

Stanotte, dopo una serata relativamente calma, si è verificato uno scontro a fuoco tra una pattuglia inglese ed un gruppo di uomini armati (probabilmente membri dell'Ira) vicino al confine con la Repubblica d'Irlanda, a pochi chilometri dalla strada che collega Belfast con Dublino. All'alt della pattuglia gli sconosciuti hanno tentato di scappare e i soldati inglesi hanno aperto il fuoco; gli altri hanno subito risposto. Gli inglesi ritengono di avere colpito tre o tre terroristi. Con le prime luci dell'alba sono cominciate le ricerche dei feriti, ma per ora non vi è alcuna traccia. Poco prima di questo episodio una bomba era scoppiata in un «pub» presso Antrim, ferendo quattro persone; parecchie automobili erano state incendiate.

Sempre nella serata di ieri Bernadette Devlin, la «parlamentare» cattolica deputata al Parlamento di Westminster, ha partecipato ad una pubblica riunione a Dublino a fianco di esponenti dell'Ira. A duemila persone plaudenti la Devlin ha detto: «Nel Nord la gente sta crudendo i pilastri di una società che l'ha tenuta schiava per 50 anni. Il vostro compito è di abbattere l'altra parte, il primo ministro dell'Eire Lynch e il suo Parlamento».

n. s.

La coppia faceva una passeggiata

Ubriaco al volante falcia due coniugi

Il marito è deceduto poco dopo all'ospedale - Mortale scontro ad Alessandria tra un camion e un'auto genovese - Un morto e sei feriti presso Reggio Emilia

dal corrispondente

Milano, sabato sera.

(c. b.) Due coniugi che, dopo la cena, facevano una passeggiata per godersi il fresco della sera, sono stati falciati da un'auto condotta da un ubriaco. Il marito è morto subito dopo il ricovero al Policlinico di Milano: si tratta di Sergio Pizzicini, 31 anni, che abitava a Pantigliate, nei pressi di Milano; la donna, Angela Ardini, ha avuto sette giorni di prognosi per ferite ed escoriazioni in varie parti del corpo. L'ha salvata il marito che ha urlato forte e le ha fatto da scudo.

L'auto investitrice ha proseguito la sua corsa; la povera donna ha atteso, con il corpo del marito tra le braccia, che passasse un automobilista. Ma quando il Pizzicini è stato portato all'ospedale, per lui non c'era più niente da fare.

L'investitore è il quarantunenne Luciano Zacri, abitante a Pantigliate. I carabinieri lo hanno trovato in evidente stato di ebbrezza: è stato trasportato con un'autolettiga all'ospedale psichiatrico «Paolo Pini» di Milano e ricoverato.

Alessandria, sabato sera.

(t. m.) Mortale incidente alle 6, alla periferia di Alessandria all'incrocio fra via Casalcermelli e corso Marx: due coniugi hanno perso la vita: il quarantaduenne Domenico Morielli, nativo di Acqui, ed abitante a Genova in via Catania 127 e la quarantenne Maria Pia Pietrasanta.

Alla guida della sua auto, il Morielli stava entrando in corso Marx, quando è stato investito da un camion carico di frutta e verdura che stava dirigendosi verso la periferia della città.

Reggio Emilia, sabato sera.

In uno scontro a San Ruffino di Scandiano, a 10 chilometri da Reggio, un uomo ha perso la vita ed altre 6 persone sono rimaste ferite.

La «Nsu Prinz» condotta dal commerciante Leopoldo Corcioiani, 45 anni, di Scandiano, che aveva a bordo la moglie Norma Campani, 44 anni, i figli Fabio di 5 anni, Lorenza di 14 e una nipotina, Silvana Guidetti, trentaquattrenne, si è scontrata frontalmente in una curva con una «Mini Morris», con a bordo Umberto Mareggini, 19 anni e Gianni Braglia, sedicenne, entrambi di Casalgrande.

Nel tremendo urto il Corcioiani è morto; gli altri occupanti della «Nsu» e i due giovani della «Mini» sono stati ricoverati all'ospedale di Scandiano con prognosi dai 40 ai 15 giorni. *(Ansa)*

Baveno, sabato sera.

(a. c.) All'ospedale di Verbania, ov'era stato ricoverato, è deceduto ieri sera l'ottantenne Secondo Herbert Saglusa (da anni residente in Francia) che era in vacanza con i familiari a Baveno. Investito ieri mattina da un autocarro di Milano, guidato da Vito Conti, 27 anni, il Saglusa aveva riportato, a quanto sembrava, ferite di lieve entità. Invece, quattro ore dopo il ricovero, ha cessato di vivere.

Grosseto, sabato sera.

Il campione italiano del lancio del disco per la categoria allievi, Massimo Pellegrini, di 18 anni, di Grosseto è morto ieri in un incidente stradale sulla statale delle Collacchie fra Marina di Grosseto e Castiglione della Pescaia.

Col Pellegrini c'era la giovane Silvana Milanesi, di 17 anni, di Marina di Grosseto, che è morta sul colpo. L'auto sulla quale si trovavano i due era diretta verso Marina di Grosseto quando, per cause ancora in corso di accertamento, è stata urtata da una «Alfa Romeo GT» che proveniva in senso contrario.

(Ansa)

Tassista rapinato di portafogli ed auto

MILANO, sabato sera.

(c. b.) Due capelloni hanno rapinato stanotte un tassista, Pantaleo Piccone di 37 anni, derubandolo di 25 mila lire. Non contenti, hanno poi costretto la vittima a scendere e sono quindi fuggiti col taxi. Gli autori di questo «colpo volante» sono stati, come si è detto, due giovani dalle lunghissime capigliature, i quali, verso la mezzanotte, hanno noleggiato il taxi in Piazzale Amendola, poco lontano dalla Fiera Campionaria, chiedendo di essere trasportati all'aeroporto di Linate. Giunto lungo il Viale Forlanini, il Piccone si è sentito mettere al collo la lama di un grosso coltello impugnato da uno dei suoi poco raccomandabili clienti, i quali gli hanno ingiunto di abbandonare il taxi e consegnare loro il portafogli con l'incasso della giornata.

Adesso la polizia è alla ricerca del taxi misteriosamente scomparso e degli altrettanto misteriosi rapinatori.

Rapinatori a Milano aggrediscono in casa un vecchio pensionato

dal corrispondente

MILANO, sabato sera.

(c. b) Un pensionato di 77 anni è stato rapinato stamane nella sua abitazione, nei pressi di piazzale Lodi. Due giovani malviventi, entrati nell'appartamento con le pistole spianate, hanno messo tutto a soqquadro, allontanandosi con un bottino di oltre 300 mila lire. La vittima della rapina è Ferdinando Rivolta, abitante con la moglie Celestina Conte, di 78 anni, in via Pertusiano 8.

Il Rivolta si trovava solo in casa, poichè la moglie era uscita per fare la spesa. Verso le 8,30, è squillato il campanello dell'ingresso. Il pensionato si è recato ad aprire e si è trovato di fronte due giovani, piuttosto male in arnese, con le pistole puntate. I due non si sono nemmeno preoccupati di intimare il rituale «mani in alto», essendo il vecchio chiaramente innocuo. Mentre uno lo teneva a bada, l'altro ha razziato l'appartamento raccimolando un bottino consistente in un orologio da tasca, 150 mila lire in contanti, monete antiche per un valore di 30 mila lire e 10 album di francobolli del valore di 100 mila lire.

Poi, dopo avere avvisato minacciosamente il vecchio di non chiamare la polizia, sono usciti di corsa e si sono allontanati a bordo di una «500» bianca. La raccomandazione era inutile, dal momento che il povero Rivolta, per la paura, era stato colto da un attacco di cuore. Al rientro della moglie, verso le 10,30, ha biascicato poche parole nurrando la brutta avventura.

La signora Rivolta è corsa allora a telefonare alla polizia, ma il ritardo con il quale è stato dato l'allarme ha permesso ai due rapinatori di far perdere le loro tracce.

Napoli: prigioniere in una casa

Sfruttavano una demente vendendola ai viziosi

NAPOLI, sabato sera.

(a. l.) A Marano, un centro alle porte di Napoli, una telefonata anonima ha permesso di far luce sulla sconcertante vicenda di una giovane donna dalle facoltà psichiche molto limitate, finita tra le mani di turpi individui che l'avevano avviata sulla strada del vizio e sfruttata. L'infelice, Natalia Amuriello, di 20 anni, è stata rinvenuta in un'abitazione del paese in uno stato pietoso. Quasi nuda, aveva indosso soltanto una camiciola, ed era sfinita per la fame. Ora è ricoverata al centro psichiatrico dell'ospedale Morvillo, ma le sue condizioni neuropsichiche, secondo i medici, non alimentano speranze di una guarigione. La sventurata è completamente assente ed abulica.

I carabinieri hanno arrestato l'attuale sfruttatore, Pasquale Guarnieri, di 40 anni, ultimo di una catena di ignobili individui che nel giro di un paio di mesi s'erano venduti l'un l'altro la sventurata come preziosa merce. Il Guarnieri, claudicante per postumi di poliomielite, ha cercato di sottrarsi alle sue responsabilità dichiarando d'avere intenzione di sposare la demente. Egli è però ugualmente finito in carcere sotto l'accusa di circonvenzione d'incapace, istigazione e sfruttamento. Continuano le indagini per assicurare alla giustizia tutti coloro che in un modo o nell'altro hanno approfittato di Natalia Amuriello.

La coppia faceva una passeggiata

Ubriaco al volante falcia due coniugi

Il marito è deceduto poco dopo all'ospedale - Mortale scontro ad Alessandria tra un camion e un'auto genovese - Un morto e sei feriti presso Reggio Emilia

dal corrispondente

Milano, sabato sera.

(c. b.) Due coniugi che, dopo la cena, facevano una passeggiata per godersi il fresco della sera, sono stati falciati da un'auto condotta da un ubriaco. Il marito è morto subito dopo il ricovero al Policlinico di Milano: si tratta di Sergio Pizzicini, 31 anni, che abitava a Pantigliate, nei pressi di Milano; la donna, Angela Ardini, ha avuto sette giorni di prognosi per ferite ed escoriazioni in varie parti del corpo. L'ha salvata il marito che ha urlato forte e le ha fatto da scudo.

L'auto investitrice ha proseguito la sua corsa; la povera donna ha atteso, con il corpo del marito tra le braccia, che passasse un automobilista. Ma quando il Pizzicini è stato portato all'ospedale, per lui non c'era più niente da fare.

L'investitore è il quarantunenne Luciano Zacri, abitante a Pantigliate. I carabinieri lo hanno trovato in evidente stato di ebbrezza: è stato trasportato con un'autolettiga all'ospedale psichiatrico «Paolo Pini» di Milano e ricoverato.

Alessandria, sabato sera.

(t. m.) Mortale incidente alle 6, alla periferia di Alessandria all'incrocio fra via Casalcermelli e corso Marx: due coniugi hanno perso la vita: il quarantaduenne Domenico Morielli, nativo di Acqui, ed abitante a Genova in via Catania 127 e la quarantenne Maria Pia Pietrasanta.

Alla guida della sua auto, il Morielli stava entrando in corso Marx, quando è stato investito da un camion carico di frutta e verdura che stava dirigendosi verso la periferia della città.

Reggio Emilia, sabato sera.

In uno scontro a San Ruffino di Scandiano, a 10 chilometri da Reggio, un uomo ha perso la vita ed altre 6 persone sono rimaste ferite.

La «Nsu Prinz» condotta dal commerciante Leopoldo Corcioiani, 45 anni, di Scandiano, che aveva a bordo la moglie Norma Campani, 44 anni, i figli Fabio di 5 anni, Lorenza di 14 e una nipotina, Silvana Guidetti, trentaquattrenne, si è scontrata frontalmente in una curva con una «Mini Morris», con a bordo Umberto Mareggini, 19 anni e Gianni Braglia, sedicenne, entrambi di Casalgrande.

Nel tremendo urto il Corcioiani è morto; gli altri occupanti della «Nsu» e i due giovani della «Mini» sono stati ricoverati all'ospedale di Scandiano con prognosi dai 40 ai 15 giorni. *(Ansa)*

Baveno, sabato sera.

(a. c.) All'ospedale di Verbania, ov'era stato ricoverato, è deceduto ieri sera l'ottantenne Secondo Herbert Saglusa (da anni residente in Francia) che era in vacanza con i familiari a Baveno. Investito ieri mattina da un autocarro di Milano, guidato da Vito Conti, 27 anni, il Saglusa aveva riportato, a quanto sembrava, ferite di lieve entità. Invece, quattro ore dopo il ricovero, ha cessato di vivere.

Grosseto, sabato sera.

Il campione italiano del lancio del disco per la categoria allievi, Massimo Pellegrini, di 18 anni, di Grosseto è morto ieri in un incidente stradale sulla statale delle Collacchie fra Marina di Grosseto e Castiglione della Pescaia.

Col Pellegrini c'era la giovane Silvana Milanesi, di 17 anni, di Marina di Grosseto, che è morta sul colpo. L'auto sulla quale si trovavano i due era diretta verso Marina di Grosseto quando, per cause ancora in corso di accertamento, è stata urtata da una «Alfa Romeo GT» che proveniva in senso contrario.

(Ansa)

Tassista rapinato di portafogli ed auto

MILANO, sabato sera.

(c. b.) Due capelloni hanno rapinato stanotte un tassista, Pantaleo Piccone di 37 anni, derubandolo di 25 mila lire. Non contenti, hanno poi costretto la vittima a scendere e sono quindi fuggiti col taxi. Gli autori di questo «colpo volante» sono stati, come si è detto, due giovani dalle lunghissime capigliature, i quali, verso la mezzanotte, hanno noleggiato il taxi in Piazzale Amendola, poco lontano dalla Fiera Campionaria, chiedendo di essere trasportati all'aeroporto di Linate. Giunto lungo il Viale Forlanini, il Piccone si è sentito mettere al collo la lama di un grosso coltello impugnato da uno dei suoi poco raccomandabili clienti, i quali gli hanno ingiunto di abbandonare il taxi e consegnare loro il portafogli con l'incasso della giornata.

Adesso la polizia è alla ricerca del taxi misteriosamente scomparso e degli altrettanto misteriosi rapinatori.

Rapinatori a Milano aggrediscono in casa un vecchio pensionato

dal corrispondente

MILANO, sabato sera.

(c. b) Un pensionato di 77 anni è stato rapinato stamane nella sua abitazione, nei pressi di piazzale Lodi. Due giovani malviventi, entrati nell'appartamento con le pistole spianate, hanno messo tutto a soqquadro, allontanandosi con un bottino di oltre 300 mila lire. La vittima della rapina è Ferdinando Rivolta, abitante con la moglie Celestina Conte, di 78 anni, in via Pertusiano 8.

Il Rivolta si trovava solo in casa, poichè la moglie era uscita per fare la spesa. Verso le 8,30, è squillato il campanello dell'ingresso. Il pensionato si è recato ad aprire e si è trovato di fronte due giovani, piuttosto male in arnese, con le pistole puntate. I due non si sono nemmeno preoccupati di intimare il rituale «mani in alto», essendo il vecchio chiaramente innocuo. Mentre uno lo teneva a bada, l'altro ha razziato l'appartamento raccimolando un bottino consistente in un orologio da tasca, 150 mila lire in contanti, monete antiche per un valore di 30 mila lire e 10 album di francobolli del valore di 100 mila lire.

Poi, dopo avere avvisato minacciosamente il vecchio di non chiamare la polizia, sono usciti di corsa e si sono allontanati a bordo di una «500» bianca. La raccomandazione era inutile, dal momento che il povero Rivolta, per la paura, era stato colto da un attacco di cuore. Al rientro della moglie, verso le 10,30, ha biascicato poche parole narrando la brutta avventura.

La signora Rivolta è corsa allora a telefonare alla polizia, ma il ritardo con il quale è stato dato l'allarme ha permesso ai due rapinatori di far perdere le loro tracce.

La bella dagli occhi verdi ha scritto: "Non mi cercare,,

Milano: la moglie romena fugge portando via i risparmi del marito

L'uomo, un tipografo, ha detto che la giovane è gravemente malata ma non sa di esserlo - Ha lanciato un appello - Si erano sposati durante una gita dell'italiano a Bucarest

dal corrispondente

Milano, sabato sera.

Elena Cata, una rumena di 21 anni, occhi verdi e capelli rossi, moglie di un tipografo milanese che aveva conosciuto durante un viaggio fatto dall'italiano in Romania, è fuggita di casa portandosi un «ricordino» di mezzo milione, tutti i risparmi del marito.

La giovane, originaria di Costanza, ha premeditato la fuga con estrema cura. Purtroppo non sa di essere gravemente ammalata e che pertanto ha bisogno di cure. Il marito, Bruno Fornoni, 31 anni, ha denunciato la scomparsa ai carabinieri, lanciando anche un disperato appello nella speranza che qualcuno, vedendo Elena, la convinca a mettersi in contatto con la famiglia.

Il Fornoni, come si è detto, aveva conosciuto la ragazza durante una vacanza in Romania: i due giovani, dopo uno scambio di corrispondenza, si erano fidanzati. «Ho dovuto fare qualcosa come circa 300 documenti per poterla sposare, ha detto il tipografo, non sapevo che in Romania ci fossero tante difficoltà, né potevo immaginare che Elena voleva soltanto lasciare il suo Paese. L'ho sposata il 3 ottobre dello scorso anno e, dopo 15 giorni di luna di miele, sono riuscito a portarla a Milano».

Elena ha lasciato un biglietto con su scritto: «Me ne vado, non cercarmi». Niente altro. Si sa che la ragazza è andata al consolato ed ha chiesto che l'aiutassero a rimpatriare. «Mi hanno telefonato i rumeni, ha aggiunto il tipografo milanese, per chiedere che cosa fosse successo ed io ho dovuto dire che Elena aveva preso il passaporto e mezzo milione di lire. Sono preoccupato per la sorte di mia moglie perchè è malata molto più seriamente di quanto non sappia. Si tratta di una malattia che, se trascurata, potrebbe diventare pericolosa per la sua stessa vita».

c. b.

Saragat in escursione al rifugio «Mezzalama»

Aosta, sabato sera.

Il Presidente della Repubblica, che, com'è noto, ha trascorrendo la vacanza ad Antagnod, in val d'Ayas, ha compiuto ieri un'escursione al rifugio «Mezzalama», posto a quota 3050.

Il presidente Saragat, per nulla affaticato, è giunto al rifugio accompagnato da alcune guide.

Miss Universo e il fidanzato

Miss Universo, la libanese Georgina Rizk, è stata accolta a Beirut da deliranti manifestazioni. Il suo fidanzato (a destra) è stato escluso dai festeggiamenti e dalla conferenza stampa poichè è un capellone e non mette la cravatta (Telefoto Upi)

La lettera minatoria di un diciottenne

"Due milioni o uccido tua figlia,,: arrestato

L'autore della missiva è stato arrestato nel Lodigiano mentre stava per prendere il «denaro»: un pacchetto di carta straccia

dal corrispondente

Lodi, sabato sera.

Un giovane, autore di una lettera anonima con la quale minacciava di uccidere, se non gli fossero stati dati due milioni, una bambina di 4 anni, è stato arrestato stanotte alle 3 nel Lodigiano, davanti al cimitero di Bagnolo Cremasco, dove si era recato per incassare la somma. Il giovane, Renzo Barboni, 18 anni, residente a Casaletto Ceredano, è stato tradotto alle carceri giudiziarie di Crema.

Mercoledì scorso aveva inviato una lettera minatoria al proprietario del bar Municipio di Lodi, Sergio Nembri, 30 anni. «Porta due milioni di lire in banconote da 5 e 10 mila lire nella notte tra venerdì e sabato, alle 24, presso la terza colonna del porticato del cimitero di Bagnolo Cremasco, altrimenti tua figlia Ombretta sarà rapita e uccisa».

Il Nembri si precipitava alla caserma dei carabinieri di Lodi a denunciare il fatto. La piccola Ombretta si trovava, mercoledì, in Val Seriana, in villeggiatura, ospite di parenti. Veniva avvertita la stazione, in quella località, dell'Arma, che disponeva subito un servizio di sorveglianza. Il Nembri veniva consigliato di approntare il pacchetto con il denaro.

Ieri sera, alle 23, il barista lasciava il suo locale e, al volante di una «500», in compagnia del cognato Alvo Giavaldi, 23 anni, raggiungeva Bagnolo Cremasco e depositava il denaro nel punto indicato. Si trattava di un pacchetto di carta straccia. I carabinieri, che sin dal mattino si erano appostati nella zona (alcuni nell'interno della camera mortuaria del cimitero, altri sul tetto, o appollaiati sugli alberi) hanno visto, verso le 3, sbucare dal buio un ciclomotore: in guida vi era il Barboni. Il giovane ha cercato il «malloppo». E' stato bloccato. Il ragazzo, cinque anni fa, era stato dipendente del Nembri, ma proprietario di un negozio di gastronomia nel centro di Crema.

p. c.

LAVENO — Con prognosi di 30 giorni è stato ricoverato all'ospedale di Cittiglio, dichiarandosi Antonio Pompanin, residente a Cittiglio, che è caduto sulla provinciale per Luvano, per evitare di essere investito da un'auto.

Si è buttata in mare o è stata spinta la stravagante padrona dello "yacht,,?

Il marito (romano, 36 anni) sostiene che la ricca norvegese sessantenne si è uccisa

nostro servizio

Trapani, sabato sera.

Può darsi che rimanga un enigma la misteriosa fine della norvegese Jovanna Legget di 59 anni che nella notte tra lunedì e martedì mentre il suo panfilo «Sawester» tagliava rapido le onde del Canale di Sicilia a circa 30 miglia dall'isola di Pantelleria è scivolata in mare, scomparendo inghiottita dai flutti. La donna era nuda, ubriaca e in preda — a quanto è stato riferito dal marito — ad una parossistica esaltazione del suicidio. Ma parecchi particolari «strani» hanno indotto il pretore di Pantelleria dott. Adamo ad aprire un'indagine conoscitiva sulla morte della donna che, nata in Belgio, ad Anversa, aveva ottenuto la cittadinanza norvegese e s'era sposata l'anno scorso in quarte nozze.

Un matrimonio-lampo, con il romano Alessandro Gorgoni da poco trapiantato a Gibilterra, dove ha comandato alcune imbarcazioni da diporto in crociera nel Mediterraneo. Dopo le nozze il Gorgoni comandava le due «barche» della moglie: il bellissimo «Sawester» ed un veliero che, a quanto pare, non è molto lussuoso nè meno veloce. Sono «barche» che vengono prese a nolo da comitive di turisti che vogliono passare un po' delle loro vacanze girando per il Mediterraneo. Una delle circostanze «strane» secondo il pretore di Pantelleria può esser data dalla grande differenza d'età tra la signora norvegese e il Gorgoni: lei, infatti, aveva 59 anni e lui soltanto 36.

Ma che cosa avvenne con esattezza quella notte tra il 9 e il 10 a bordo del «Sawester», non è spiegabile esclusivamente con la posizione grafica di Jovanna Legget e del marito. «La notte — hanno riferito i quattro passeggeri a pagamento che si erano imbarcati quel mattino a Malta diretti a Pantelleria, dove sono stati interrogati minuziosamente dal magistrato — *era buia e il mare non buono. Il "Sawester", comunque, teneva bene le onde, ballando un po', ma niente di più».*

Ad un tratto i quattro — il milanese Carlo Gambino, il romano Giuseppe Taranto, e due donne, Caterina Zechbauer di Bolzano ed Elisabetta Carla di Taranto — hanno udito un fitto parlottare tra il capitano Gorgoni e i marinai. Che cosa fosse successo è stato ben presto noto: la proprietaria della «yacht» era finita in mare.

«Era ubriaca — disse il marito — *stava dormendo in coperta su un divano e deve essersi alzata d'un tratto, dirigendosi verso la fiancata. Qui senza pensarci due volte si è buttata in mare. A quest'ora — aveva concluso sconsolato — i pescicani avranno maciullato il suo corpo».*

Ma si può escludere che la donna non si sia buttata da sola? Insomma chi dice che qualcuno non la abbia data una spinta scaraventandola in acqua? Come si vede siamo in pieno «giallo». Il mare aperto, lo «yacht», la matura donna al quarto matrimonio con un intraprendente giovane capitano, un mezzo di vita internazionale fra Gibilterra, Malta, Tunisi e Casablanca: ci sono gli ingredienti che basterebbero alla Christie per tirar fuori un romanzo poliziesco in piena regola.

a. r.

Questo quotidiano è controllato dallo Istituto Accertamento Diffusione

© 1971 Edit. LA STAMPA S.p.A.

La 21ª Divisione Meccanizzata Torino ricorda, Dirigenti e Collaboratori tutti partecipano con profondo cordoglio al lutto della famiglia per la scomparsa del Signor

Dott. Ing. Attilio Giaquinto

Funzionario apprezzato ufficio.
— Torino, 14 agosto 1971.

Improvvisamente è mancato ai suoi cari

Adriano Franco

anni 42

Ne danno il triste annuncio: mamma, fratelli, cognate, nipoti, zia, parenti tutti. I funerali avranno luogo domenica 15 cor. in via Pietro Cossa 30.
— Torino, 14 agosto 1971.

Il Direttore e i Collaboratori tutti della Filiale Fiat di Torino, profondamente commossi, esprimono vivissima partecipazione alla famiglia per la scomparsa del Signor

Adriano Franco

— Torino, 14 agosto 1971.

Improvvisamente è mancata all'affetto dei suoi cari

Luisa Novara in Bertolino

Lo annunciano costernati il marito Giuseppe, il papà, la sorella Diverra con il marito Sergio Cipriani, e Carla con il marito Giuseppe Accinelli, e parenti tutti. La salma partirà dall'Ospedale Regionale di Aosta sabato 14 c.m. alle ore 8 per il cimitero di Villefranche d'Asti, ove alle ore 11 e cortegiamo i funerali.
— Torino, 13 agosto 1971.

Unitamente a Alfredo Cipriani piangono costernati la scomparsa della cara LUISINA.

Alessandro e Maria Luisa Oddoni dispongono costernati la scomparsa improvvisa della carissima

Luigina Bertolino Novara

mancata all'affetto fraterno, all'ammirazione, alla stima, consolidati in cento lustri di immeritabile ed apprezzata collaborazione.
— Torino, 13 agosto 1971.

Presidenza, Segreteria, Corpo Insegnante, Allievi ed Ex Allievi dell'Istituto Francesco Cigliano partecipano con profonda commozione al dolore del familiari per la scomparsa della Signora

Luisa Bertolino Novara

Segretaria Capo dell'Istituto

Ricordandone con riverente gratitudine la esemplare costante dedizione alla scuola e le rare sensibilità umane.
— Torino, 13 agosto 1971.

Carlo Mestallet si unisce al lutto dei familiari nel rimpianto profondo per la perdita della cara Signora LUISINA.
— Torino, 13 agosto 1971.

Piangono la cara LUISINA le sorelle Domenica Castello, Elda Borrello, Maria Teresa Magliore, Piera Gipsone, Irma Emilio, Dora Sperduto, Teresa Labertini, Anna Berio.

Maria ed Angelo Valsecchi, Elda e Giovanni Andreola si associano al dolore della famiglia.

La Direzione ed i Professori dell'Istituto Pastori partecipano pure al dolore nella famiglia dalla memoria indimenticabile della Signorina Luisa dell'Istituto « I Oddoni ».

Luigina Bertolino

— Torino, 13 agosto 1971.

Cristianamente è mancata ai suoi cari

Giuseppina Ronchetti ved. Scanavino

Ne danno l'annuncio il figlio Adriano con la moglie Delia Peri Bassi coi figli Renzo e Luigi, l'affezionatissima nipote Eugenia, i fratelli Luigi e Emilio, la sorella Giulia con le rispettive famiglie, i nipoti e parenti tutti. I funerali avranno luogo oggi sabato 14 alle 8,30 partendo da Viale Fassò.
— Borgaro, 13 agosto 1971.

L'AGIS — Associazione Piemontese Esercenti Cinema — partecipa la dolorosa scomparsa della Signora

Giuseppina Ronchetti ved. Scanavino

Madre del Cassiere

sostenuta il Cine Teatro Sociale di Borgaro.
— Torino, 14 agosto 1971.

Manlio Gigliani prenota vive parte al dolore delle famiglie per la scomparsa della signora

Giuseppina Ronchetti ved. Scanavino

— Torino, 14 agosto 1971.

L'amicale all'affetto dei suoi cari

Annetta Tribolo Stellino ved. Fassano

Ne danno il triste annuncio e funerali avvenuti, nel pregato conforto dell'amicizia le figlie Delfina e Elisa, il genero, i nipoti e parenti tutti. Un particolare ringraziamento alla cara compagna Gina.
— Torino, 14 agosto 1971.

Partecipano al dolore di Delfina e Elisa gli amici

Giuseppe Accardo
Gina e Vanda Lazzarini
Anna e Guido Grajola
Maria e Achille Vincenti
Maria Alberta Minardi
Gilberto Bora
Pina Corteni
Silvanini Arnino
Alberto Cerara
Renato Novarese

Partecipano al dolore di

Paolo Altina

Ne danno il doloroso annuncio la moglie Lina, il figlio Domenico, sorella, cognate, parenti tutti. I funerali cominciano oggi in Ospedale Molinette via Santena 5. La presente a partecipazione e ringraziamento.
— Torino, 13 agosto 1971.

Direzione e Personale della Casa di Risparmio di Torino partecipano al dolore del Reggente Domenico Altina per la scomparsa del Padre

Paolo Altina

— Torino, 15 agosto 1971.

Improvvisamente serenata

Anna Maria Gini vedova Lazzero

Ne annunciano con profonda sofferenza il figlio Franco con la moglie Marisa Bongiovi e figli Gabriella e Alberto, la figlia Silvia col marito Guido Gay e i fratelli Umbertino e Alessandro, nipoti, cognate e parenti tutti. I funerali avranno luogo lunedì 16 alle ore 15,30 da Via Michele Buniva 3 Pinerolo.
— Pinerolo, 13 agosto 1971.

La famiglia Gay, Lercaldino partecipa al dolore di

Domenica Rubeo n. Ambrogio (Michin)

Abitante Fiat

Addolorati ne danno il triste annuncio il marito, il figlio Bernardino con la moglie Teresina Negarville, la nipote Lidia col marito Tino Tenna, nipote, cognata, cognato, parenti tutti. Un particolare ringraziamento al Dott. Cardone per l'assistenza prestata. I funerali avranno luogo alle 16 da via Livorno, 54.
— Torino, 13 agosto 1971.

Partecipano al lutto dei suoi cari il

Dott. Francesco Bertone

Grande Invalido di Guerra - Ex Alpino

di anni 72

Ne danno il triste annuncio la moglie Luisa Marchisio, il figlio Dott. Enrico Bertone con la moglie Rosella Cattaneo e la piccola Eleonora, il fratello Giovanni e la famiglia, la cognata Rina Col, la cognata Bianca Gaidano e famiglia, parenti tutti. I funerali avranno luogo sabato 14 c.m. alle ore 16 partendo dall'abitazione sull'Autostrada Torino-Milano.
— Rivoli, 13 agosto 1971.

I coniugi Debenedetti profondamente addolorati partecipano al grave lutto della famiglia Bertone.
— Rivoli, 13 agosto 1971.

Addolorati partecipano al lutto gli amici e fittavolanti: Amelia, Arneis, Amatore, Bosco, Guardo, Bertolino, Rastelletto-Xaxier, Biraldi, Cavargna, Cortinai-Pirino, Chiosso, De Agostini, Durio, Cellie, Fasso, Maria-Paola Gastaldi, Marina, Maria-Pier Luigi Nigrone, Mosi-Bollai, Orcheo, Emilio-Mario Paludo, Paolo, Ravendino, Richetto.

Partecipano al dolore del Dr. Bertone per la morte del PAPA', i collegati Bertolino, Calderino e Fenu.

Famiglie Egidio, Giovanni, Piero Perla piangono con le loro rispettive famiglie il dolore per la scomparsa del compianto

Lucenza ed Ezio, Pier Luigi e Anna Maria Cavagna si associano al dolore di Gino e Rosella per la scomparsa del PAPA'.
— Rivoltella, 13 agosto 1971.

Impiegati e operai e fittavoli

Gino Levi Basevi

Profondamente addolorati lo piangono in la nipote Gabriella con il marito Luca Monticini, gli adorati nipoti Susanna e Gian Luca, i parenti tutti e le affezionate Ilda, Lina e Maria. La Cara Salma partirà da Ranallo alle ore 8 di domenica 15 per raggiungere il tempio di Torino ove alle 11 avranno luogo i funerali.
— Rapallo, 13 agosto 1971.

Partecipano al grande dolore di famiglia gli amici Chiesa, Di Benedetto, De Giosa, Tribondo, Mangiani, Pecora, Patrucco, Ravazzi, Scolari, Tumiati, Turco.

Giuliano, Lidia e Sergio Montalcini partecipano con profondo cordoglio al dolore delle famiglie Levi e Montalcini per la perdita del caro

Gino Levi Basevi

— Torino, 13 agosto 1971.

Per la morte di **Gino Levi Basevi** i cugini Gabriele e Mirella sono vicini a Gabriella per la perdita del padre.

Il cugino Giacomo e Marco Mossi partecipano con profondo cordoglio al dolore delle famiglie Levi e Montalcini per la perdita del caro

GINO

— Roma, 14 agosto 1971.

La moglie **Edgar Yost** e le figlie Carla, Claudia e Dora con le famiglie partecipano commossi al grave lutto che ha colpito famiglia e amici per la scomparsa del caro

Franco Deambroggio

Fabbricante Cioccolatiere

I funerali saranno celebrati sabato 14 corr. mese alle ore 16 partendo dall'abitazione.
— Valenza, 13 agosto 1971.

Antonio Mojon con la moglie Carlotella, le figlie Anna Maria, Graziella, Costantina Rolando e Nadia, Adriana, Luisa e Lucia **FRANCO**.

Alberto Ruggero (Berto)

di anni 84

Ne danno il triste annuncio: figli Alessandrina, Anna ed Emilio con Pietro e famiglie, il genero Giuseppe Poli con il figlio Gerardo, le nuore e parenti tutti. I funerali avranno luogo domenica 15 p. m. alle ore 15 partendo dall'abitazione sull'Autostrada Torino-Milano.
— Carmagnola, 13 agosto 1971.

Partecipano al dolore per la morte del caro

Alberto Ruggero (Berto)

Carabinieri e Maresciallo e Signora Rosella Cantamessa con Gianni, Luisa e Mario.
— Carmagnola, 13 agosto 1971.

Addolorati partecipano al lutto gli amici e fittavolanti Amelia, Arneis, Amatore, Bosco, Guardo, Bertolino, Rastelletto-Xaxier, Biraldi, Cavargna, Cortinai-Pirino, Chiosso, De Agostini, Durio, Cellie, Fasso, Maria-Paola Gastaldi, Marina, Maria-Pier Luigi Nigrone, Mosi-Bollai, Orcheo, Emilio-Mario Paludo, Paolo, Ravendino, Richetto.

Partecipiamo al dolore del Dr. Bertone per la morte del PAPA', i colleghi Bertolino, Calderino e Fenu.

Famiglie Egidio, Giovanni, Piero Perla piangono con le loro rispettive famiglie il dolore per la scomparsa del compianto

Lucenza ed Ezio, Pier Luigi e Anna Maria Cavagna si associano al dolore di Gino e Rosella per la scomparsa del PAPA'.
— Rivoltella, 13 agosto 1971.

Impiegati e operai e fittavoli

Gino Levi Basevi

Profondamente addolorati lo piangono in la nipote Gabriella con il marito Luca Monticini, gli adorati nipoti Susanna e Gian Luca, i parenti tutti e le affezionate Ilda, Lina e Maria. La Cara Salma partirà da Ranallo alle ore 8 di domenica 15 per raggiungere il tempio di Torino ove alle 11 avranno luogo i funerali.
— Rapallo, 13 agosto 1971.

Partecipano al grande dolore di famiglia gli amici Chiesa, Di Benedetto, De Giosa, Tribondo, Mangiani, Pecora, Patrucco, Ravazzi, Scolari, Tumiati, Turco.

Giuliano, Lidia e Sergio Montalcini partecipano con profondo cordoglio al dolore delle famiglie Levi e Montalcini per la perdita del caro

Gino Levi Basevi

— Torino, 13 agosto 1971.

Per la morte di **Gino Levi Basevi** i cugini Gabriele e Mirella sono vicini a Gabriella per la perdita del padre.

Il cugino Giacomo e Marco Mossi partecipano con profondo cordoglio al dolore delle famiglie Levi e Montalcini per la perdita del caro

GINO

— Roma, 14 agosto 1971.

La moglie **Edgar Yost** e le figlie Carla, Claudia e Dora con le famiglie partecipano commossi al

ANNUNCI ECONOMICI

Gli uffici ai ordinanti presso:

TORINO	Via Roma 80
	Via Maroncco 32
MILANO	Corso Vitt. Emanuele 6
	Via Pisetti 30 32
ROMA	Via Santa Maria in Via 48-41
GENOVA	Via E. De Amicis 2
IMPERIA	Corso Matteotti 16
BOLOGNA	Via Ugo 13/2
FIRENZE	Viale Giovine Italia 17
PADOVA	Via G. Arabiopoli 3
PALERMO	Via Cavour 70
BOLZANO	Via Portici 30
TRENTO	Piazza Lodron 1
NAPOLI	Galleria Umberto I 32
TRIESTE	Corso Italia 11

pubblica presso tutti i corrispondenti delle «Aziende Pubblicitarie Riunite SpA». Coloro che desiderano inviare la loro richiesta per corrispondenza devono scrivere a: Aziende Pubblicitarie Riunite SpA, via Marenco 32 — 10126 Torino. Il prezzo delle inserzioni deve essere corrispondente quello commerciale alle Aziende Pubblicitarie Riunite SpA, via Roma 80 e via Marenco 32, Torino per contanti o vaglia o mediante versamento sul conto corrente postale 2/1360 Torino. Base tariffa dal predetto dal numero di righe indicate di pari in base della tariffa unitaria di riferimento. Per quanto riguarda la prima parola di ogni annuncio, stampata in maiuscolo, non è ammesso sconto parole o lettere di richiamo per più di 20/22 battute. La tariffa delle cornici è di lire 350 la riga. Le sole rubriche «Domande di lavoro» «Domande di impiego» lire 125 la riga. Annunci urgenti lire 200 la riga. Annunci in cassetta lire 200 la riga. Annunci in data fissa (pubblicati dal terzo giorno in poi dall'acquisizione) lire 100 la riga. Annunci urgenti e data fissa composti in grassetto lire 1000 la riga. Annunci con fondo, il tondo lire 1000 i due terzi di pagina: lire 350. Sconto ditte collaboratori: lire 250 la riga i due terzi di pagina: lire 350. Coloro che desiderano rimanere ignoti al lettore possono utilizzare il nostro servizio casella aggiungendo al posto dell'avviso in testo: «Scrivere Casa-Kompass Pubblicità n.... Torino», in tal caso all'importo dell'inserzione andrà dovuto aggiungere il costo della casella in lire 500 per decadi, ed un richiamo di lire 300 per le spese di recapito della corrispondenza. La Casa-Kompass Pubblicità, in base al servizio di concessione di esercizio del quotidiano privato, è considerata a tutti gli effetti quale destinataria della corrispondenza indirizzata alle caselle. Essa ha quindi il diritto di verificare le lettere e di incamerare eventuali quelle strettamente interessi agli annunci, senza inoltrando così alla ditta inviata al corrispondenza, stampati, circolari o lettere di propaganda. Tutte le lettere inoltrate alle caselle devono essere inviate per posta e saranno respinte se insufficienti o raccomandate.

Per uno speciale accordo intervenuto con l'ISTITUTO BANCARIO SAN PAOLO DI TORINO e con la CASSA DI RISPARMIO DI TORINO gli annunci possono essere ordinati — nelle ore di apertura — presso tutte le filiali e Dipendenze di questi Istituti esistenti in Italia.

① Commerciali

IMPRESA edile acquisterebbe lavoro di posto vuoto. Tel. 870.981.

IMPRESA ditta per istallazioni riscaldamento vendita lava marginette e lavamani automatiche, nuovissime. Telefonare 65.308, Cuneo.

OCCASIONE, impresa vende pavimenti tremo 2.70. Tel. 633.067.

VENDONSI legno corso e materiali di recupero. Tel. 787.474 ore pasti.

② Artigianato

ARTIGIANO decoratore esegue lavori anche lucido forte, accetta ulteriore cambio auto. Tel. 351.134.

DECORIANO cercasi compresa (apprendista 25 mila, lavabile 15 mila. Telefonare 212.702.

DECORATORE esegue qualsiasi tappezzate, carta cilitrezza 30 mila, lavabile 10 mila. Tel. 857.316.

DECORATORE esperto in alloggi, esegue lavori preventivo anche solo mano d'opera per tappezzerie. Tel. 665.297 Urbanelletti.

③ Capitali - Società Rilievi - Cessioni

A.A.A. FINCOTEN, Finanza attiva, Corso Francia 15 (angolo via P. d'Acaja). Tel. 780.265 - 779.826. Prestiti in giornata a dipendenti, professionisti, artigiani, commercianti. Mutui in 2 giorni anche senza fideiussione d'ipoteca a proprietari alloggi. Riservatezza.

A.A. ALI'S prestiti senza cambiali anticipati operai. Grande serietà, rapidità. Piazza Adriano 13. Tel. 799.482.

AFFARONE vendo bar zona centrale causa salute. Tel. 673.394.

AFFARONE vendesi pizzicheria-salumeria completa di tutto in Santa Vittoria (Bra) di fronte Cinema. Via Roma 16. Telefonare 2713 - 2142 - 2854.

AZIENDA primaria distribuzione quinto livello 500 utilizzi annui varie attività 110 milioni previsibile. Scrivere «Casa-Kompass Pubblicità 6 — 10123 Torino».

CEDESI ristorante albergo bar ristorante Torino adatto piccola famiglia. Scrivere «Casa-Kompass Pubblicità n. 840 — 10123 Torino».

CEDO alimentari e drogheria. Telefonare ore 127.

EMIORISTERIA avviatissima vendo causa anzianità 2 milioni 800 mila attivo 20 mila. Lingotto 349.381.

RISTORANTE bar centro Torino vendo per malattia occasione a persona famiglia numerosa gradita. Scrivere «Casa-Kompass Pubblicità 954» — 10123 Torino».

RIVIERA Ponente vendesi avviato albergo pensione bellissima, 35 camere, pasti tutti serviti, ambiente signore, immobile Maurizio, Savona. Telefonare 84.870.

1.800.000 cambiali sulla redditizia attività alimentari (lungo piazzati Riviera permanenti con alloggio anche risolve Dr. Paoli Gioia 21 Milano.

④ Compra - Vendita alloggi, locali, terreni

A. MARE Lungo Borgheto S. S. signorili, minimo comunale, rimanenza 20 anni. Telefonare 861.624 Geometra appare 301.296 per visite in loco.

AFFARONISSIMI, gli ultimi appartamenti in vendita del rinomatissimo di via Vandalino 87, a pochi passi dalla zona, 3 camere tinello cucinino bagno ingresso separato, 7 milioni 200 mila. Sufficiente 30% contanti. Mutuo fondiario, dilazioni pagamento. Tel. Telefonare 237.056

ANDANDO in corso Roma 20 fronteori Mercedes privati signorili 1-2 camere cucina, 4 milioni 500 mila, 6 milioni 900 mila mutuo e dilazioni al 50 per cento.

APPARTAMENTI centrali liberi subito via Stazzano 30 4 camere cucina bagno ripostiglio, 10 milioni 100 mila. 5 camere cucina bagno ingresso separato, 11 milioni 900 mila. Facilitazioni. Tel. Telefonare 970.986.

APPARTAMENTINO con giardinetto privato corso Taranto 76/7, composto cucina bagno ingresso, 1 milioni 900 mila. Ultimo piano di 2 camere cucina bagno ripostiglio 4 milioni 200 mila. Sufficiente 30% contanti. Tel. Tel. 737.060

BERGEGGI (ma Savona) e Spotorno splendida posizione panoramica mare vendo appartamenti nuovi 2-3 vani, finiture signorili, mutuo. Condominio Liliana, piazza Roma.

CANTOIRA privato vende miniattico soggiorno, 2 camere cucina 2 terrazzi servizi. Tel. 0123/9036.

CASA con giardino possibilità commercializzare famigliare zona residenziale vendesi. Tel. 452.000.

CERIALE immobiliare residenziale liguria di fronte mare direttamente appartamenti consegna immediata vista mare da lire 49 mila 700 al metro quadro, dilazioni e mutuo. Torino, Telefonare 750.010, Savona tel. 0305/80.821.

CONVENIUSTISSIMI appartamenti via Pacini 24 (Borgata Vittoria), 2 camere servizi 2 milioni 200 mila, 3 camere servizi, 4 milioni 200 mila. Sufficiente 30% contanti. Tel. Tel. 337.065.

TORINO vendesi terreno fabbricabile vista panoramica impareggiabile due lati mq 1800 cadauno. Tel. 828.412.

CORSO Roma 20, Monolocali (radiolet), splendidi panoramici signorili abitabili subito. 2 camere tinello, 9 milioni 900 mila, 1 camera tinello, 11 milioni 900 mila. Camera più balcinetto e bagno, 4 milioni 800 mila. Mutuo fondiario, rateizzazioni fino al 70%. Sabatelli. Telefonare 501.735.

CROCETTA, signorile appartamento ultimo abitabile sulla tranquilla via Lamarmora, piano rialzato, proiettante grandissimo. Salone 3 camere cucina doppi servizi, 21 milioni 500 mila. Facilitazioni. Tel. Tel. 537.060.

DIANO MARINA zona Calderina vendesi villa 3128 terreno pianeggiante fabbricabile, richiesta 9000 mq trattabile. Commissionare Mariella. Tel. 45.295. Diano Marina.

ECCEZIONALE occasione di acquisto in via Morgari 5. Prezzi bassissimi, contanti. Facilitazioni pagamento. Per una bella casa ai prezzi più invitanti della zona. Firmate appuntamenti telefonici per visite. Tel. Tel. 537.060.

ECONOMICISSIMI acquisti in via Valprato 28. Appartamenti a soli 900 mila per camera. 2, 3, 4 vani. Dilazioni pagamento. Tel. Tel. 537.060.

IMMOBILIARE locale, via Stor-Cantoni/Cristoforo, 4 camere cucina in grezzo bagno, 6 milioni 200 mila; rimessa 14 milioni 200 mila. Unico Casa. Telefonare 511.904.

IPI inizia un nuovo insediamento in via Cardinal Massaia 23 con un'offerta di abbattimenti e prezzi eccezionalmente convenienti. Si consiglia la propria clientela di approfittare subito di questa unica occasione. Telefonare 237.088.

LAGO Orta Madonna del Sasso panoramicissimi villini signorili studios arredati, 7 milioni 500 mila, 10 anni dilazioni Garanzia. Tel. 0322 94 858.

MINIAPPARTAMENTO libero, prezzo convenientissimo, via Stampini 40 (Barriera Milano), camera cucinino servizi, 5 milioni 100 mila. Sufficiente 30% contanti. Tel. Tel. 537.060.

PALAZZO Giardino, corso Vittorio 251, appartamenti signorili, subito abitabili: 3 grandi camere cucina bagno ingresso ripostiglio balconi, 16 milioni 500 mila. Sufficienti 30% mutuo fondiario, dilazioni pagamento. Ipi, Telefonare 337.060.

PALEX Stazione via Don Bosco 1. Appartamenti a prezzi economicissimi, camera cucina servizi 2 milioni 100 mila, 2 camere cucina servizi 4 milioni 400 mila, 3 camere cucina servizi, 5 milioni 600 mila. Sufficienza 30% contanti. Ipi. Tel. 337.060.

PRIVATO vende splendido alloggio mirato 4 camere doppi servizi, 14 milioni 500 mila. Tel. 375.371.

RUSTICO ristrutturato 35 km Torino, 5 vani terreno 4 milioni 500 mila. Alloggio ogni. Tel. 941.527.

SOFFITTE private compra, pagamento in contanti. Tel. 760.761.

VENDESI alloggio nuova Piazza Lanzo 100 mt dal mare. Tel. 745.934 ore pasti.

VENDESI causa trasferimento 17 milioni in casa 22 km Torino stile spagnolo, 10 vani, giardino alberato, subito. Telefonare 963.527.

VARAZZE penultimo Argentina Telefonare 019 97.367, eccezionale splendida, confortevole, ottima cucina. Ridotissimi settembre.

VARAZZE - Pensione Maria Luisa, Telefonare 019 97.324, confortevole, giardino, cucina tradizionale. Prezzi modici.

VILLA cercasi privat Monte Cappuccini, 7 camere, cucina servizi, giardino 300 m, box, vista bellissima. Telefonare 882.121 pasti.

⑤ Domande affitto alloggi, locali, terreni

CERCASI soffitta o mansarda vicini. Telefonare 914.555.

CERCASI villino 4-5 camere in affitto indifferentemente zona di Venezia, Pinerolese, Eugenio. Tel. 984.241.

CERCO affittare alloggio 2 camere, 1 camera tinello, 2 camere tinello, 3 camere cucina salone doppi servizi. Telefonare 543.543.

CONIUGI pensionati cercano orientativamente zona Porta Nuova. Tel. 861.013, solleciteranno.

CONIUGI impiegati statali referenziati cercano alloggio in Torino, zona Marmorito o Lucento. Tel. 841.340.

PENSIONATI pensionati cercano alloggio anche piano rialzato, purché centro. Tel. 370.968.

PROSSIMI sposi referenziati pensionati cercano alloggio 2 camere tinello, zona Porta S. Paolo Francia. Tel. 310.028 - 393.871.

⑥ Offerte affitto alloggi, locali, terreni

A. REFERENZIATO ammobiliato, vendesi vuoto, affittasi 1-4 camere servizi via Re Umberto 28. Tel. 558.594.

AFFITTASI alloggio prossimi sposi, camera cucina servizi, piazza Bernini. 50 mila. Tel. 532.865 - 346.965.

AFFITTASI camera, cucina, servizi, a distinta signora Valdellatorre. Telefonare 288.807.

AUTOTRASLOCHI accurati assicura garanzia smontaggio e rimontaggio mobili qualsiasi località. Tel. 857.965 Lombardi.

AUTOTRASLOCHI tutti i giorni 3000 chilometri ribassi eccezionali. Furgoni imballo particolare. Tel. 392.485 Lipparelli.

IMMOBILIARE Rajna 001.860, affitta a referenziati appartamento camere e cucine.

PRIVATO affitta via Donati 4, camere tinello servizi, ufficio uso ufficio libero subito. Tel. 518.491.

⑦ Locali villeggiatura

A. MARE Lungo Borgheto S. S. signorili minimo comunale rimanenza 20 anni. Telefonare Geometra 867.624 appare 301.296 per visite in loco.

Sulle strade scegliete la vita.

MINISTERO LL. PP. ISPETTORATO GENERALE CIRCOLAZIONE E TRAFFICO
CAMPAGNA NAZIONALE SICUREZZA STRADALE

ALASSIO ovest vendesi alloggi al mare minimo 6 milioni 500 mila. Scrivere: Immobiliare «La Ligure».

DIANO MARINA vendiamo alloggi al mare minimo 4 milioni 800 mila. Scrivere: Immobiliare «Riviera».

LOANO affittasi ammobiliato minimo mese settembre e successivi a canone. Telefonare 350.822.

SANTA MARGHERITA Ligure splendido appartamento luminosissimo arredato 280 mq balconi ultimo ascensore ogni vista mare da lire 49 mila 700 al metro quadro, dilazioni e mutuo. Torino, Telefonare 750.010, Savona tel. 0305/80.821.

VENTIMIGLIA condominio La Torre via S. Secondo 28, consegna prossima locali. Richiedere depliants Dolci. Mignone ing. Gualtieri, via Vigliani 13, Telefonare 482.451 - 498.1200. Informazioni Agenzia Guglielmi, Ventimiglia, via Rutilini 11. Tel. 32.239.

⑧ Alberghi e Turismo

ALASSIO villino Geranio via Ferreri 82. Tel. 0182/63.051. Trattamento familiare, cucina casalinga, giardino ombroso, 14 agosto settembre.

CATTOLICA - Pensione Silvana, Telefonare 61.193, eccellente mare, settembre 1800, interpellateci.

RIMINI, Pensione Dalia, via Marzoni, 30 metri mare; settembre 3000 Telefonare 0541/52.304.

VARAZZE pensione Argentina Telefonare 019 97.367, eccellente spiaggia, confortevole, ottima cucina. Ridotissimi settembre.

VARAZZE - Pensione Maria Luisa, Telefonare 019 97.324, confortevole, giardino, cucina tradizionale. Prezzi modici.

VARAZZE - Pensione Piccadilly, Telefonare 019 96.220. Camera, doccia, servizi, Giardino. Prezzi modici dopo il 20 agosto. Interpellateci.

VIERRA albergo Canada Telefonare 38.132 ristrutturato mare dal 21-31 agosto 1800 settembre 1600.

⑨ Collegi Istit. Scuole

OFFRESI facile redditizia impiego lucrando quota Arlem, cambio vita corpo musicale cinquantino. Istituto Rima Rainero, corso Matteotti 31. Telefonare 510.686.

⑩ Lezioni - Traduzioni

LEZIONI superiore universitaria ragioneria tecnica commerciale allievi scuole tecniche e medie. Tel. 740.444 ore pasti.

⑪ Camere mobiliate Pensioni

A Porta Nuova affittasi camera 1-2 letti ad impiegati, professionisti, ambiente serio, confortevole. Tel. 655.936.

AFFITTASI ammobiliata a persone sistemate. Tel. 878.528.

AMMOBILIATA affittasi camera 1-2 letti possibile cucina, ingresso indipendente, ottimi trattamenti. Prezzi modici. Via Montebello 17, 3° piano. Tel. 889.491.

AMMOBILIATE stanzine Portanuova bella ristrutturate ascensore accanto Lauzières. Tel. 831.455.

CERCO signorina per dividere spesa ammobiliata e uso di cucina. Telefonare 394.551 solamente dalle ore 18 in poi.

⑫ Domande impiego

DIRETTORE albergo 28enne diplomato Riviera esperienza internazionale preparato ottimi francese inglese tedesco scritti parlati referenziato accetta nuovo incarico serio ambientamento purché possiamo reali possibilità carriera proporzionata ad effettive capacità personali. Cassetta 108 Spi — 10055 Rapallo.

⑬ Offerte impiego

ADVEX cerca studenti impiegati rappresentanti per preparare settimanale per corrispondenza analisti centri elettronici. Classi assicurano didattica di un anno sul posto di lavoro e prospettive stipendi e carriera eccezionale. Per cacciare prove attitudinale gratuita visitare scrivere referenziato Advex, via G. Verzea 12, Torino, Tel. 517.807 - 539.233, ufficio, via Torino 44, Genova, via Roma 6/1, Catania, Tel. 323.406.

CAPO squadra verniciatore grafico lavori edili condizioni assume impresa. Telefonare 890.134.

CAPOVENDITE dinamico capace impianti guarnizione. Importante concessionaria Fiat Riviera, alloggio, condizioni adeguate. Spi, Cassetta 31, Savona.

CERCANSI urgentemente in zona in provincia del Piemonte e Liguria rappresentanti acciaierie-laminatoi disposti ad prendere la professione di programmatore elettronico e analista da avviare all'impiego con stipendi iniziali 120 140 mila mensili. Disponibilità di carriera. Scrivere: Geoquare Ruberia era Emilp. via Bertrandi 7 — 10122 Torino. Non telefonare.

CERCO persone dinamiche per collaborare alla conduzione del alto ufficio. Telefonare 480.412.

GRANDE azienda italo americana per ampliamento organico selezione ambosessi civile anche superiore per nuova pubblic relazioni ed assistenza clientela, istruzione programma qualunque gradi 243 mila mensili. Tel. 616.055 - 616.034 - 693 039

LOMBARDIA grande metalmeccanica specializzata meccanica elevatori per manifatture tessili nazionali ed internazionali assume per reparto ricerche e collaudo elementi politecnico con esperienza eseguo results del settore. Richiedesi massima serietà, personalità, diligenza, studio professionale conoscenza almeno una lingua straniera. Prospettive di carriera, remunerazione adeguata alla reali capacità. Inviare curriculum dettagliato sugli affidamenti, referenze e preferi a: Publitimes 139 — 21100 Varese.

PER film da realizzarsi internazionale Piemonte cercasi animatori tutto età. Scrivere: Globora Film Flavia 104, Roma.

PERITO minore 33-35anni responsabile reparto cerco azienda zootec Odda, Inviare referenze e preferibile a: Pubblimas 108/0 — 13031 Biella.

RAGIONIERA esperienziali contabile minimo triennale assume massimo stipendio grande industria torinese. Scrivere: «Casa-Kompass Pubblicità 9547 — 10100 Torino».

RAGIONIERA stenodattilo recenti da distinto ufficio centro attentive ottima piccola buon mensile. Manoscritti quali occupati cifre «Casa-Kompass Pubblicità 649 — 10100 Torino».

STENODATTILO esperto amministrazione laboriosissimi che abbia libero subito massimo e qualche pra lungo la sistemazione carriera buona remunerazione. Manoscritto: «Casa-Kompass Pubblicità 949 — 10100 Torino».

⑭ Domande lavoro

A. PULMINO nuovo, posti 12, iscritto offresi trasporto impiegati operai informatori studenti scuole compagne. Telefonare 769.281 - 670.138.

3BENNI cubico refrigerabile disponibile camioncino offresi a famiglie. Telefonare 759.913 Teodeo.

⑮ Offerte lavoro

A.A.A.A. ASSUMIAMO personale femminile 30 mila mensili. Presentarsi Enrotorelli, via Cibrario 69.

A. ASSUMIAMO 40 elementi con esperienza per vendita oggetti gli acquisti. Presentarsi mercoledì giovedì e venerdì ore ufficiale Club 101, via Saluzzo 101.

AUDI
Concessionaria Rivalgi, corso Francia 362. Tel. 724.005, tredici consegne 600, 100, 100LS.

AUTOCCASIONI
Corso Agnelli 22, Concessionaria Orsi. Visitate i nostri saloni auto nuove e usate. Assortimento Fiat 500, 600, 850, 1100 R, 124, 125, 1300, Bianchina, Primula, Alfa 1750, 1600 Sedici, Simca 1000, Opel Rekord, Kadett, Olet autocaravan, Mini Mo 90 Wankel, Nsu Prinz 4, 1000, 1200, TT, tutte vetture pienamente di garanzia. Auto nuove Nsu Prinz, consegna rapida. Lunghe rateazioni. Tel. 361.561.

AUTOCENTAURO
Commissionaria Innocenti vende per conto clienti diverse Mini Minor, Fiat 500 Fiat 1100, 1 4, VW, Lancia Fulvia, Lancia Flavia 2000 coupé, Mercedes 220/8 diesel, 250/8. Visitatori senza impegno, facilitazioni di pagamento, permessi di circolazione garanzia e serietà. Torino, corso Giulio Cesare 304, Telefonare 265.838.

AUTOCENTAURO
Mercedes Benz Torino vende, per conto clienti amicissimi Fiat 1100 T (giovani sposi), diversi Fiat 238 furgoni, Lancia Dikì, Lunetta semitenda, Oki Lauricino 75 e, Oki Leoncino 35 e scoperto, Fiat 850 coperto come nuove, Fiat 850 ribaltabile, Ford Transit cabinato, Bianchi, Viscontino trasporto bestiame, tutti in perfette condizioni. Facilitazioni di pagamento, massima serietà. Torino, corso Giulio Cesare 304, Tel. 263.678.

AUTONOLEGGIO Autoplanone a L. 850 giornaliere chilometrazione assicurazione, non richiesti limiti età o anzianità patente. Tel. 687.514.

CAVALIERI Concessionaria Fiat Sava, abbiamo 250 auto accettiamo fuori i dipl. Comodità pagamenti, consegno sollecito nuove, corso Turati 37.

CIAO non ha 300.000 lire da spendere per acquistare un'autocaravan di qualsiasi tipo e marca venga da noi, è una autentica occasione. Facilitazioni ed pagamento. Sale, corso G. Cesare 202, Torino.

COMPERA qualunque autovettura pagando massimo. Autogarzia, corso Trajano 30.

COMPERA vetture dimendenti pagando massimo. Autogarzia, corso Trajano 30.

COMPERIAMO autovetture, volete realizzare il massimo. Lineagrafo, corso Principe Oddone 68. Anche festivi.

COMPERO qualunque autovettura contanti, valutazione massima. Via Nizza 30.

COMPERO vetture dimendenti pagando massimo. Via Nizza 30.

CONCESSIONARIA Fiat-Sava Balzar, veicoli nuovi, consegna sollecita, capolinea autoveicoli usati tutte le case e marche, via Galliapd 5 angolo corso Quirinale Sovietica.

KADETT, Kadett, Kadett 700 - 800 - 900 mila. Ora ottime condizioni con garanzia nuova vendiamo Autolinando progamentato. Sale Opel, corso G. Cesare 202, Torino.

LANCIA Rover ottime vendesi a piccoli bili. Tel. 02 257.1138.

OCCASIONE Fiat 124 sprider, 124 berline, 125 S, 1600 Fiat 850, Fiat 500, Apecio, Lesivi, Autolaubella, corso Sirac cusa 136, corso Onna 127.

OCCASIONI Mercedes tutti tipi, Alfa coupé, GT Junior, 1500 TI, Mini Cooper, Mini Minor, Apecio festivi, Autolaubella, corso Siracusa 136, corso Duca 134.

PRIVATO vende Alfa Romeo 1750 berlina mesi 8, turga 710 62 ore pasti, Telefonare 346.037.

PRIVATO vende 750 100 mila, Alfa 240 mila bellissime. Tel. 360.873 pasti.

PRIVATO vende 850 coupé ottimo stato lire 500 mila. Tel. 387.370.

PRIVATO vende 1500 familiare 9000 sei posti facilitazioni. Tel. 721.985.

RACAUTO Concessionaria Fiat Savaa 130, Dino coupé, Flavia 2000 coupé, 1400 1600 coupé, 125, 124 berlina e familiari 128, Primula, Sirena 1000 1500, Alfa 1750, tutti i tipi di vetture, 650 carro, veicoli industriali leggeri. Consegna sollecita del nuovo. Corso Racconigi 141. Tel. 332.727.

SNIDER 124 perfetto anni tre vendo privato lire 800 mila. Tel. 501.393.

VENDO furgone 850 attrezzato spaziosissimo condizionatore offresi a famiglie. Telefonare 759.913 Teodeo.

VOLKSWAGEN
Maggiolini Maggiolini variantini fuoristrada pronta consegna. Rivalgi, corso Francia 362, Tel. 724.005.

500 lusso settembre vendesi perchè inferno vendo. Tel. 341.238 ufficio.

⑯ Piazzisti - Rappres.

CERCASI venditori zona Torino, ittuali subito, con patente. Telefonare ore il ufficio. 740.836.

IMPORTANTE industria nazionale cerca rappresentanti piroduttivi articoli abbigliamento per Torino e provincia. Piemonte. Scrivere: «Casa-Kompass Pubblicità 9348 — 10100 Torino».

PRIMARIE distillerie vendere vasta gamma grappe prestigio stravecchio e speciali. Il verso agenti dinamici per città e provincie Piemonte, alta provvigioni premi incentivi. Dettagliare referenze e dilte rappresentate. Scrivere: Publitimes, Casella 365/R, 37100 Verona.

3 MILA piccolissime linee provvigioni premi di produzione inquadramento tinalizzato agenti rappresentanti nuova agenzia, zona piemonte, residenti zona To Cu Al As Ve Pv. Assicurati risposta entro 10 giorni. Inviare curriculum: Commissar, Casella Postale 2050, Bologna.

⑱ Smarrimenti

LAUTA marcia riportando pastore scozzese collie color fulvo smarrito zona Porta Palazzo. Tel. 590.839 ore 15 in poi.

SIGNORA generosa offre adeguato compenso per ritrovamento anello smeraldo ausiliari Pascal vicinanze Piacenza. Tel. 385.340, Genova.

SMARRITA borsa con documenti via Vigliani rinvenendola pregasi restituirla a Trompa Eupremio, via G. Vigliani 17.

⑲ Informazioni

ARILI investigazioni eseguono ricerche controlli e congruenze interni. Accertamenti preventivo documentati. Oni 1870. Cittadini dell'ordine. A. Durio 9. Tel. 538.482 (automatico) 541.100. Consultazioni gratuite.

ASRIT «Alpe Mare» investigazioni infodalità permanentemente. Corso Re Umberto 54. Tel. 580.510 - 599.054.

FERRI, corso Francia 48. Telefonare 755.076, 757.077. Indagini commerciali, permanentemente, controlli infedeltà, accertamenti industriali, investigazioni, controlli ovunque. Consultazioni gratuite.

INFORMITALIA, informazioni commerciali private, indagini, controlli infedeltà. Corso Vittorio Emanuele 107, Telefonare 511.034 - 538.682.

ACQUISTEREMO francobolli usati per pacchetti su catalogo. Scrivere: Casella Postale 21, Piedenza.

ACQUISTO libri usati, antichi, moderni, riviste, lotere bibliotecarie. Telefonare 370.875.

BRACCO italiano maschio bianco arancio circa cinque anni specialista fagiani vendo. Tel. 511.018.

CANI addestrati segugi pointer vendesi convenientissimo. Tel. 0141 91.207 - 91.276.

CIGAROVEGGENTE radiosensitiva risolve subito qualsiasi infelicità. Telefonare 374.834.

GRANDE liquidazione al 30% per rinnovo locali via Michele Coppino 115 di mobili e arredamento in genere. Telefonare 280.422.

MOBILIFICIO San Giovanni disegno armadiani vendesi vendesi mobili componibili tutti modelli. Corso Francia 288, via Isolito 74, Torino, Telefonare 720.048.

MOBILIFICIO San Maurizio, via Verdi 14, Tel. 850 087. Assortimento armadilli di noce, laccati, anche ci mirare. Consegne immediate.

SUPERMEC dei Mobili. Attenzione! grande vendita privata a prezzi eccezionali, vastissimo assortimento arredi di ogni colore e stile, camere letto da 135 mila in più, divelli, poltrone, cucine, salotti, mobili soggiorno e molti altri articoli. Ritiro mobili usati con massima valutazione. Facilitazioni pagamento. Esposizione del Mobile, via Lanino 9 piazzetta Baldo, Torino. Tel. 238.705.

SVENDONSI gabbie 100 cadi posti selvaggina, caldo e freddo, inutilizzati, qualsiasi quantità lire 9000. Bamilio, via Vercelli Torino 49 fax allevamenti ovo.

VENDESI divello e armadio in teck. Telefonare 370.864, ore 19.

⑳ Igiene e terapia

CALLISTA massaggi igienici estetici, via Amedeo Peyron 32, ore 9.30-12, 14-20.

MASSAGGI natura estetica depilazione e sauna, viso, pedicure. Tel. 278.581.

㉑ Automobili

A.A.A.A. DATE la precedenza a Lineamaio, qualsiasi vettura voi vitala corrispondo la troviamo nella più grande e completissima esposizione. Attendiamo con garanzia e merci. Lunghe rateazioni. Società Lineamaio Automobili Torinese, corso Principe Oddone 60, centralino telefonico 472.041 quattro linee fanche massimo risultati.

A.A.A.A. NELLO e Rosa veramente vende Senza Anticipo Senza Cambiali Senza Privilegio interessi 5% automobili le ogni tipo marca. Nuove usate, garanzie, massimo serietà. Strozzesa 33.

A.A.A. ATTENTI acquistare su carcale una buona occasione oppure una vettura nuova non vendere la vostra vettura ci siamo noi, dove troverete qualsiasi automobile tipo e marca disponibile sempre vedere anche senza anticipo senza cambiali senza privilegio. Corso Siracusa 33 angolo Monalacense 141 (centro sport).

A.A. RISPARMIERETE tempo e avrete sicurezza nell'acquisto recandovi subito da Autodestieri, troverete la vettura che state cercando. La più bella macchina d'occasione dai 6 mesi a quelle di più anni vi vengono vendute con garanzia 6 mesi. Autodestieri, corso Orbassano 55, Tel. 293.992 - 215.643 (vicino corso Vercelli), anche mattinate festive.

ACQUISTIAMO qualsiasi massimo 500, 600, 124, 125, vendiamo selezionate 124, 128, 850. Null. Via Belfiore 84. Telefonare 656.001

ARCIOCCASIONISSIMA causa Svizzera 65, Tel. 745.215 commissionaria Francia Lombardi-Neri, lungomi, spedizione rapida 1750 Giulia, Mini, Prinz, Simca, 850, 500, 238 furgone imperio settimo.

ASSICURAZIONE grazie a tutti gli accordi di assicurazione d'occasione alla Opel, corso Giulio Cesare 202.

AUDI
Concessionaria Rivalgi, corso Francia 362, Tel. 724.005, tredici consegne 600, 100, 100LS.

AUTOCCASIONI
Corso Agnelli 22, Concessionaria Orsi. Visitate i nostri saloni auto nuove e usate. Assortimento Fiat 500, 600, 850, 1100 R, 124, 125, 1300, Bianchina, Primula, Alfa 1750, 1600 Sedici, Simca 1000, Opel Rekord, Kadett, Olet autocaravan, Mini Mo 90 Wankel, Nsu Prinz 4, 1000, 1200, TT, tutte vetture pienamente di garanzia. Auto nuove Nsu Prinz, consegna rapida. Lunghe rateazioni. Tel. 361.561.

AUTOCENTAURO
Commissionaria Innocenti vende per conto clienti diverse Mini Minor, Fiat 500 Fiat 1100, 1 4, VW, Lancia Fulvia, Lancia Flavia 2000 coupé, Mercedes 220/8 diesel, 250/8. Visitatori senza impegno, facilitazioni di pagamento, permessi di circolazione garanzia e serietà. Torino, corso Giulio Cesare 304, Telefonare 265.838.

AUTOCENTAURO
Mercedes Benz Torino vende, per conto clienti amicissimi Fiat 1100 T (giovani sposi), diversi Fiat 238 furgoni, Lancia Dikì, Lunetta semitenda, Oki Lauricino 75 e, Oki Leoncino 35 e scoperto, Fiat 850 coperto come nuove, Fiat 850 ribaltabile, Ford Transit cabinato, Bianchi, Viscontino trasporto bestiame, tutti in perfette condizioni. Facilitazioni di pagamento, massima serietà. Torino, corso Giulio Cesare 304, Tel. 263.678.

AUTONOLEGGIO Autoplanone a L. 850 giornaliere chilometrazione assicurazione, non richiesti limiti età o anzianità patente. Tel. 687.514.

CAVALIERI Concessionaria Fiat Sava, abbiamo 250 auto accettiamo fuori i dipl. Comodità pagamenti, consegno sollecito nuove, corso Turati 37.

CIAO non ha 300.000 lire da spendere per acquistare un'autocaravan di qualsiasi tipo e marca venga da noi, è una autentica occasione. Facilitazioni ed pagamento. Sale, corso G. Cesare 202, Torino.

COMPERA qualunque autovettura pagando massimo. Autogarzia, corso Trajano 30.

COMPERA vetture dimendenti pagando massimo. Autogarzia, corso Trajano 30.

COMPERIAMO autovetture, volete realizzare il massimo. Lineagrafo, corso Principe Oddone 68. Anche mattinate festive.

COMPERO qualunque autovettura contanti, valutazione massima. Via Nizza 30.

COMPERO vetture dimendenti pagando massimo. Via Nizza 30.

CONCESSIONARIA Fiat-Sava Balzar, veicoli nuovi, consegna sollecita, capolinea autoveicoli usati tutte le case e marche, via Galliapd 5 angolo corso Quirinale Sovietica.

KADETT, Kadett, Kadett 700 - 800 - 900 mila. Ora ottime condizioni con garanzia nuova vendiamo Autolinando progamentato. Sale Opel, corso G. Cesare 202, Torino.

LANCIA Rover ottime vendesi a piccoli bili. Tel. 02 257.1138.

OCCASIONE Fiat 124 sprider, 124 berline, 125 S, 1600 Fiat 850, Fiat 500, Apecio, Lesivi, Autolaubella, corso Sirac cusa 136, corso Onna 127.

OCCASIONI Mercedes tutti tipi, Alfa coupé, GT Junior, 1500 TI, Mini Cooper, Mini Minor, Apecio festivi, Autolaubella, corso Siracusa 136, corso Duca 134.

PRIVATO vende Alfa Romeo 1750 berlina mesi 8, turga 710 62 ore pasti, Telefonare 346.037.

PRIVATO vende 750 100 mila, Alfa 240 mila bellissime. Tel. 360.873 pasti.

PRIVATO vende 850 coupé ottimo stato lire 500 mila. Tel. 387.370.

PRIVATO vende 1500 familiare 9000 sei posti facilitazioni. Tel. 721.985.

RACAUTO Concessionaria Fiat Sava, 130, Dino coupé, Flavia 2000 coupé, 1400 1600 coupé, 125, 124 berlina e familiari 128, Primula, Sirena 1000 1500, Alfa 1750, tutti i tipi di vetture, 650 carro, veicoli industriali leggeri. Consegna sollecita del nuovo. Corso Racconigi 141. Tel. 332.727.

SNIDER 124 perfetto anni tre vendo privato lire 800 mila. Tel. 501.393.

VENDO furgone 850 attrezzato spaziosissimo condizionatore offresi a famiglie. Telefonare 759.913 Teodeo.

VOLKSWAGEN
Maggiolini Maggiolini variantini fuoristrada pronta consegna. Rivalgi, corso Francia 362, Tel. 724.005.

500